DELMENHORSTER ZEITUNG

www.DelmeNews.de/online-ausgaben

Nr. 07 / Jahrgang 15 • Samstag 27. Juli 2019 • Kontakt: 0 42 21 - 9 34 50

Borgmeier

Sorge um die Bienen

Die amerikanische Faulbrut ist in Bremen ausgebrochen. Imker Uwe Roselieb erklärt, was zu tun wäre, falls die hochansteckende Bienenseuche sich auch in Delmenhorst ausbreitet. Seite 7

Prügel-Opfer bekommt kein Recht

Ein Rentner wurde von seinem Nachbarn verprügelt und wollte die Sache vor Gericht bringen. Doch die Staatsanwaltschaft lehnte ab. Was steckt dahinter? Seite 9

Grotheske Vorwürfe

Roswitha Ahrens-Groth hat Oberbürgermeister Jahnz vorgeworfen, dass ein gefälschter JHD-Gesellschaftsvertrag im Handelsregister eingetragen wurde. Jahnz dementiert, in der SPD herrscht Krieg. Seite 3

Insekten bei der Tafel?

Er habe bei der Lebensmittelausgabe der Tafel ein Röhrchen mit Insekten erhalten, behauptet ein Kunde. Die Tafel geht wegen Verleumdung rechtlich gegen diese Aussage vor. Seite 23

Notstand in der Pflege

In Deutschland herrscht Pflegenotstand. Eine Pflegedienstleiterin erläutert, wo in Delmenhorst die Probleme sind und warum es so schwierig ist, Mitarbeiter zu finden. Seite 8

Anzeige

WESER KURIER präsentiert:

8. – 10. August

DELMENHORSTER

WEINFEST

IN DER MARKTHALLE UND UMZU

ERLESENE WEINE – LECKERES ESSEN – STIMMUNGSVOLLE MUSIK

Veranstalter: dwfg Delmenhorster Wirtschaftsförderungs Gesellschaft mbH

BURGINSEL-FESTIVAL

23. + 24. AUGUST

JEWEILS 20 UHR
DELMENHORST

TRUE COLLINS

"A Tribute to Phil Collins & Genesis"

TICKETPREISE:
Vorverkauf bis 2.8.: € 22,00
Ab 3.8. und Abendkasse: € 29,00

KOMBITICKET FR.+SA.
Vorverkauf bis 2.8.: € 40,00
Ab 3.8. und Abendkasse: € 55,00

MAFFAY PUR

"Songs für die Ewigkeit"

TICKETPREISE
Regulär: € 29,00
dk-Abonnenten (im VVK bis 2.8.): € 22,00

dk-Sommerkonzert

INHALT

3 AktuDEL
3 Peschges poltert
5 Die dufte Delmenhorsterin
5 Impressum
6 AktuDEL
12 Wochenend-Planer
14 Aktiv im Alter
16 AktuDEL
18 SV Atlas Spezial
20 AktuDEL
21 Delme-Wirtschaft
22 AktuDEL
24 Delme-Schnack
29 Sudoku
30 TV-Programm
38 Umland

Peschges poltert

Mal wieder die SPD ... Dass Roswitha Ahrens-Groth gegen den Oberbürgermeister und ihre Fraktion schießt, die anscheinend immer weniger das tun, was sie gern möchte, ist keine Überraschung. Ihre spätere Erklärung, dass sie sich mit dem Fälschungsvorwurf falsch ausgedrückt habe, macht es nicht besser. Problematisch ist, dass sie bei den Bürgern den Eindruck erweckt hat, der Oberbürgermeister habe beim Eintrag des JHD-Gesellschaftsvertrags strafbar gemauschelt – zum Schaden der Stadt. Doch das hat er nicht. Ohnehin wäre es durch einen Ratsbeschluss auch heute noch möglich, den Gesellschaftsvertrag so zu ändern, dass der Stadtrat über Personalentscheidungen auf Chefarztebene mitentscheiden kann. Doch dieser Vorfall und auch die jüngst im Rat ergebnislos geführte Debatte um einen Kunstrasenplatz sind eher Anzeichen dafür, warum es vielleicht besser ist, wenn die Krankenhausgeschäftsführung ohne die Lokalpolitik über solche Personalien entscheidet.

Ihr Steffen Peschges
Redaktionsdirektor

Fälschungsvorwürfe vergiften das Klima in der SPD

Wie viel Streit verträgt ein Vertrag?

In den vergangenen Wochen gab es Wirbel um die öffentlichen Vorwürfe von Ehrenratsfrau Roswitha Ahrens-Groth, der stellvertretenden Vorsitzenden des SPD-Ortsvereins Deichhorst, der Oberbürgermeister habe den JHD-Gesellschaftsvertrag gefälscht ins Handelsregister eintragen lassen. Die SPD-Fraktion decke dies, lautete Ahrens-Groths Vorwurf. Insolvenzverwalter Markus Kohlstedt hält die Vorwürfe für haltlos. Die Stadtverwaltung spricht von Verleumdung. Eine Nachbetrachtung.

Axel Jahnz wurde zum Ziel der Vorwürfe.

Die Delmenhorster SPD ist schon länger negativ in den Schlagzeilen. In der Mai-Ausgabe hatte die DZ über den Streit zwischen Partei und Fraktion berichtet. Aufgrund der vorherrschenden Querelen trat Petra Behlmer-Elster später als Unterbezirksvorsitzende zurück. Ein paar Wochen später wurde in der Auseinandersetzung der beiden Lager eine neue Eskalationsstufe gezündet. Wie das Newsportal DelmeNews.de als erstes meldete, hatte Roswitha Ahrens-Groth auf ihrer Facebook-Seite heftig gegen Oberbürgermeister Axel Jahnz und ihre eigene Stadtratsfraktion ausgeteilt. Der Vorwurf: Der Gesellschaftsvertrag des Krankenhauses sei gefälscht in das Handelsregister eingetragen worden. Später ruderte sie zurück und sagte, sie korrigiere sich gern, wenn sie aus juristischen Gründen statt „gefälscht“ besser „falsch“ geschrieben hätte.

Zum Hintergrund der Vorwürfe: Der Stadtrat hatte, zum Zeitpunkt, als sich das JHD in der vorläufigen Insolvenz befand, einen Gesellschaftsvertrag für die neu zu gründende Krankenhaus-GmbH beschlossen. Zum Zeitpunkt, als dieser Vertragsentwurf vom Rat beschlossen wurde, gehörte das Krankenhaus noch der in der vorläufigen Insolvenz befindlichen Gesellschaft, an der die Stadt lediglich zu zehn Prozent beteiligt war. Der beschlossene Gesellschaftsvertrag wurde ins Handelsregister eingetragen – mit einer Änderung: Für die Personaleinstellungen und -entlassungen auf Ebene der Chefärzte und Pflegedirektion ist nicht die Zustimmung des Aufsichtsrates erforderlich, wie es in der Ursprungsversion vorgesehen war. Der Grund für die Änderung ist recht simpel:

Roswitha Ahrens-Groth hat mit ihren Aussagen für Ärger gesorgt.

Zum Zeitpunkt, als der Vertrag ins Handelsregister eingetragen wurde, gab es noch keinen Aufsichtsrat und es war nicht absehbar, wann es einen geben würde, wie der damals zuständige Insolvenzverwalter Markus Kohlstedt auf Nachfrage erläutert. „Die Modifikation ist rechtlich zulässig erfolgt. Bei dieser Änderung handelte es sich nicht um eine Übervorteilung oder irgendetwas in der Art. Es ging schlicht darum, dass die Gesellschaft handlungsfähig sein musste.“ Zudem, so Kohlstedt: Hätte das Handelsregister den Eintrag nicht vorgenommen, hätte er nicht den geltenden rechtlichen Standards entsprochen. Florian Friedel, der bereits damals der Geschäftsführer war, möchte anscheinend nicht in die Auseinandersetzung hineingezogen werden. Er äußert sich zu dem Thema auf Nachfrage nicht, gibt lediglich den Hinweis, dass der Vorgang mit dem vorläufigen Insolvenzverwalter abgestimmt war. Und Oberbürgermeister Axel Jahnz? Er gibt sich anderthalb Wochen nach dem öffentlich geäußerten Vorwurf betont gelassen. „Ich habe keine Fälschung begangen“, sagt er. Klaus Koehler, Justiziar der Stadt Delmenhorst, hatte sich in der juristischen Einschätzung der Vorwürfe früh festgelegt: „Das ist eindeutig eine unwahre Tatsachenbehauptung. Das erfüllt den Tatbestand der Verleumdung“, konstatierte er auf DelmeNews-Nachfrage. Ob Axel Jahnz rechtlich gegen die Verleumdung vorgehen will, ließ er offen. „Nach meinem Urlaub werde ich mich sachorientiert dem Thema widmen.“ Auch der SPD-Unterbezirksvorstand und die Gruppe SPD & Partner im Stadtrat haben sich inzwischen mit einer Presseerklärung von den erhobenen Fälschungsvorwürfen distanziert.

Bertelsmann-Studie fordert Krankenhausschließungen

JHD-Chef: „Wir können das mit Gelassenheit verfolgen“

Die Bertelsmann-Stiftung hat im Rahmen einer Studie festgestellt, dass eine Reduzierung der derzeit rund 1.400 Krankenhäuser in Deutschland auf 600 für eine bessere Patientenversorgung sorgen würde. Die Idee dahinter lautet: weniger, aber besser ausgestattete Krankenhäuser. Wie stünde es in so einem Fall um das Krankenhaus in Delmenhorst, das zwischen den Krankenhausstandorten Bremen und Oldenburg gelegen ist? Würde es fortbestehen? JHD-Geschäftsführer Florian Friedel gibt Entwarnung: Das JHD zähle zu dem Viertel der größten Krankenhäuser in Niedersachsen. Mit einer Schließung sei nicht zu rechnen. Gegenüber der DZ nimmt Friedel ausführlich Stellung.

Weniger Krankenhäuser, die dafür aber eine bessere Versorgung anbieten, auf diese Kurzformel lässt sich das Ergebnis der aktuellen Studie der Bertelsmann-Stiftung bringen. Anhand der Modellregion Köln/Leverkusen wurde vom Berliner Institut für Gesundheits- und Sozialforschung (IGES) im Rahmen einer Simulation ermittelt, dass mit 14 statt momentan 38 der im Fachjargon Akutkrankenhäuser genannten Krankenhäuser eine bessere Versorgung geboten werden könne, ohne dass die Patienten im Durchschnitt viel längere Fahrzeiten in Kauf nehmen müssten. Die Verbesserung käme nach Ansicht der Experten aufgrund einer Bündelung von medizinischem Personal und Gerät zustande und würde zu einer höheren Versorgungsqualität in den verbleibenden Häusern beitragen. Fortschritte gebe es besonders in der Notfallversorgung und bei planbaren Operationen.

Sollte es zu einer Verdichtung in der Krankenhauslandschaft kommen, wäre dann auch das Delmenhorster Krankenhaus in seinem Bestand bedroht? Florian Friedel ist optimistisch, dass sein Haus auch in Zukunft fortbesteht: „In Niedersachsen gibt es laut Krankenhausplan 2019 insgesamt 172 Krankenhäuser, von denen 23 rein psychiatrisch sind. Von den etwa 150 allgemeinen Krankenhäusern – also ohne rein psychiatrische Kliniken – sind nur rund 35 größer als wir – damit gehören wir nach der Größe zu den oberen 25 Prozent.“ Friedel ist daher überzeugt, dass Delmenhorst auch dann noch ein Krankenhaus hätte, wenn es einen radikalen Umbau in der deutschen Krankenhauslandschaft gebe. Er geht davon aus, dass in dem Fall sein Haus vermutlich sogar noch wachsen würde.

Das JHD gehört zu den 25 Prozent der größten Kliniken in Niedersachsen.

JHD-Geschäftsführer Florian Friedel sieht die Ergebnisse der Studie nicht als Bedrohung.

Auch andere Zahlen stimmen den Krankenhauschef optimistisch, dass das inzwischen kommunalisierte Delmenhorster Krankenhaus eine langfristige Zukunft hat. „Bei 83 Mio. Einwohnern in Deutschland und etwa 600 Krankenhäusern kommt ein Krankenhaus auf rund 140.000 Einwohner. Dabei können wir davon ausgehen, dass die Studie davon ausgeht, dass die geforderten nur 50 Maximalversorger ein eher größeres Einzugsgebiet hätten und die dann verbleibenden Regelversorger ein etwas kleineres Einzugsgebiet. Insoweit sind wir mit unseren 120.000 Einwohnern in unserem Kerneinzugsgebiet schon jetzt optimal aufgestellt.“

Friedel kann sich vorstellen, dass sich bei einer Reduzierung der Krankenhausstandorte der Einzugsbereich für das JHD vergrößert. „Wenn man den Kernaussagen der Studie folgte, käme sogar eine Vergrößerung unseres Einzugsgebiets in Richtung Süden in Betracht. Dies deckt sich im Übrigen auch mit den Anforderungen der Studie nach der inhaltlichen Ausrichtung eines Regelversorgers.“

Für einen Regelversorger hält die Studie die folgenden Bereiche für notwendig: die Innere Medizin, Chirurgie, die Anästhesiologie und Intensivmedizin, Frauenheilkunde und Geburtshilfe, Orthopädie und Unfallchirurgie, Pädiatrie, Neurologie, Geriatrie, Urologie, HNO und Psychiatrie. „Dies decken wir bereits heute mit Ausnahme der Neurologie und Psychiatrie komplett ab“, so Friedel.

In der Studie heißt es auf Seite 4 in Bezug auf die ideale Größe der Regelversorger: „Die Fachabteilungen und die Krankenhäuser insgesamt müssen so groß sein, dass sie sowohl qualitativ wie auch wirtschaftlich gut arbeiten können. Das heißt, Fachabteilungen sollten mindestens 25 Betten haben, Krankenhäuser im absoluten Minimum 200 Betten, wobei deutlich größere Kliniken erstrebenswert erscheinen.“

Friedel sagt dazu: „Auch hier sind wir bereits heute mit rund 300 Betten gut aufgestellt. Lediglich in der Frauenklinik und der Urologie sind wir mit je 21 Betten etwas unter der Forderung, in der Pädiatrie liegen wir bei 19 Planbetten, wobei wir aber chirurgische und unfallchirurgische Kinder nicht mitzählen.“

Die persönliche Einschätzung von Friedel lautet: „Die von der Bertelsmann-Stiftung angestoßene Diskussion ist richtig und wichtig. Und um sich Gehör zu verschaffen, muss man manchmal auch radikale Forderungen stellen. Aus Delmenhorster Sicht können wir die Diskussion aber mit großer Gelassenheit verfolgen und uns gegebenenfalls ja auch daran beteiligen.“ Kritiker der Studie sehen einen Interessenskonflikt, da Brigitte Mohn, Vorstandsmitglied der Bertelsmann-Stiftung, auch im Aufsichtsrat der Rhön-Klinikum AG sitzt, eines Betreibers privater Krankenhäuser. Private Anbieter könnten profitieren, wenn es zu einer Schließung von kommunalen Krankenhäusern in Deutschland kommt, so die Kritiker.

IMPRESSUM

Borgmeier Publishing

Ein Geschäftsbereich der Borgmeier Media Gruppe GmbH
Lange Straße 112
27749 Delmenhorst
Tel. 04221-93450
E-Mail: info@borgmeier.de
www.borgmeier.de
Herausgeber und Chefredakteur:
Carsten Borgmeier (V.i.S.d.P.)
Redaktion:
Steffen Peschges (Redaktionsdirektor)
Jan Zumholz (Textchef)
Helmut Hein
Pia Plagens
Dennis Rüter
Robert Schmidt
Manuel Pinto Sánchez
Eva Wedemeyer
Gestaltung:
Michaela Schnöink (Art-Direktorin)
Denise Gerken
Lektorat:
Juliana Maria Müller
Bildnachweis:
Adobe Stock.com
Druck:
Druckhaus Delmenhorst GmbH
Sulinger Straße 66
27751 Delmenhorst
Anzeigenberatung:
Sonja Silbermann (verantwortlich)
Petra Bianga
Lars Petersen
Erscheinungsweise:
monatlich
Auflage: 53.500
Vertrieb:
EWZ Elbe-Weser Zustellungs GmbH
Copypreis:
unbezahlbar

Die duffte Delmenhorsterin

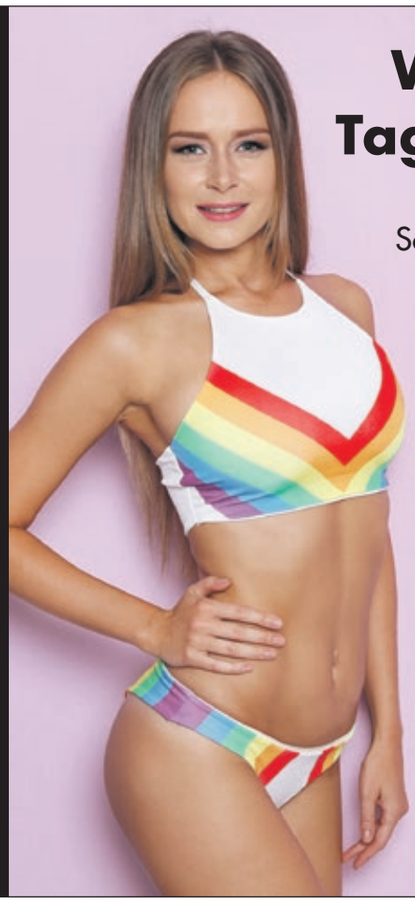

Wiebke geht jeden Tag ins Fitnessstudio.

Schon als Kind hatte sie Spaß am Sport. Laufen und Weitsprung waren ihre Lieblingssportarten im Unterricht. Wenn Wiebke sich mal nicht auspowern kann, wird sie schnell mürrisch. Auch im Urlaub braucht sie ihre Bewegung. In den Ferien, die sie gern an der Costa del Sol in Spanien verbringt, geht sie zwar nicht ins Gym, dafür aber jeden Tag mindestens vier Kilometer laufen und auch schwimmen. Den Begriff „innerer Schweinehund" scheint Wiebke nicht zu kennen.

ZIGARREN BERNDT
SEIT 1900
Briefmarken
Toto-/Lotto-Annahme
„Wir sind Feuer und Flamme für Delmenhorst"
UNSERE SPEZIALITÄTEN
Tabakwaren und Zubehör aller Art,
große Auswahl an edlen Zigarren u. Pfeifen,
Shishas, E-Zigaretten, Zubehör (auch für Selbstwickler), Liquide deut. Hersteller, Aromen, Edelsteine, Schmuck, exklusive Süßwaren,
ausgesuchte Gin-, Whisky- und Rum-Spezialitäten,
Grußkarten und Souvenirs, Kopien (sw/Farbe)
• Münchhausen-Kaffee
• Kassiopeia-Tee
• E-Zigaretten und IQOS
• Havanna-Zigarren
• Zippo-Feuerzeuge
AM 12.09.2019 ZIGARREN-TASTING IM HOTEL THOMSEN Infos & Anmeldungen bei uns
Bahnhofstraße 14 · 27749 Delmenhorst · Telefon 04221/6893939
Öffnungszeiten: Mo. – Sa. 7.00 bis 20.00 Uhr

Wir kaufen Wohnmobile + Wohnwagen
Tel. 03944-36160
www.wm-aw.de
WOHNMOBIL-CENTER Am Wasserturm

AZO
Anhänger-Zentrum-Oldenburg
... wir bewegen was!
Anhängervermietung
Die Neuen in unserer Flotte:
...und viele mehr!
ANHÄNGER KAUFEN mit günstiger Finanzierung
Weißenmoorstraße 28 - 32 | 26125 Oldenburg
Tel. 0441 - 36 13 20 20
Mo.-Fr. 8.00 - 18.00 | Sa. 8.00 - 13.00 Uhr
www.azo-anhaenger.de

A. Schapke GmbH
Kühl- u. Klimaanlagen
Wiekhorner Heuweg 46
27753 Delmenhorst
Tel. 04221 - 6896051
Fax 04221 - 6896052
Mobil 0172 - 4082824
info@kuehltechnik-schapke.de
www.kuehltechnik-schapke.de

BIKER-BREAKFAST
SELECT
Danach Biker-Talk präsentiert von Bikes, Music & More
in Buffetform am 24.08./28.09.2019
ab 10.30 Uhr · p. P. € 12,90 inkl. Kaffee & Tee
Grillen & Chillen
Jeden Dienstag ab 18 Uhr
Juni – August
Reservierung: 04206/449-0 oder info@media-petersen.de
Veranstaltungsort: Select Hotel A1 Bremen | Moordeicher Landstraße 79 | 28816 Stuhr

Noch 68.000 Euro an Rechnungen offen

Wollepark-Problemhäuser verrotten weiter

Mehr als anderthalb Jahre ist es her, dass die Problemhäuser Am Wollepark 11 und 12 geräumt wurden. Was hat sich seither getan? Wir haben bei den Beteiligten nachgefragt. Die Aussichten für die nächsten Wochen sind düster.

Versiegelte Eingänge, wucherndes Unkraut und Müll auf der Rückseite sind die Merkmale, die Besuchern heute bei den beiden Blöcken gleich ins Auge springen. Menschen leben dort nicht mehr, seit im November 2017 die Gebäude nach monatelangen Gas- und Wassersperren zwangsgeräumt und versiegelt wurden. Vorher hatten die Wohnungseigentümer jahrelang nicht die entsprechenden Rechnungen bezahlt. „Es gibt noch einen Rückstand in Höhe von rund 68.000 Euro“, erklärt Stadtwerke-Sprecherin Britta Fengler auf Nachfrage. „Die Aussichten, das Geld zu bekommen, sind nicht gut. Bei einigen Eigentümern gibt es keine nachvollziehbare Adresse, da diese irgendwo im Ausland wohnen.“ Zumindest konnte inzwischen ein gutes Drittel der Rückstände beglichen werden. 2017 waren noch 110.000 Euro offen.

Zweiter Akteur im Boot ist Matthias Volkmer. Er übernimmt mit seiner Firma Bremer Angestellten Immobilien die undankbare Aufgabe des Hausverwalters. Sein Plan: Die Häuser sanieren und wieder herrichten. Was angesichts der Mängelliste schwierig ist. Kaputte Fahrstühle, mangelhafter Brandschutz und die inzwischen sicher weiter verfallene Bausubstanz sind nur einige Punkte, die er angehen müsste. Passiert ist bisher nichts. „Es gibt bezüglich der Sanierung keine Planungen, da die erforderliche Liquidität zeitnah nicht aufgebaut werden kann“, sagt der Fachmann. Anders ausgedrückt: Geld für seine Pläne konnte er nicht auftreiben, auch nicht von

Stadtwerke-Chef Hans-Ulrich Salmen sitzt noch auf unbezahlten Rechnungen im Wert von 68.000 Euro.

den Wohnungseigentümern, deren Besitz immer noch vor sich hin gammelt. Volkmer selbst hatte sich im November 2017 eine Frist von 18 bis 24 Monaten für die Umsetzung seiner Pläne gegeben. Hält er sich an die Frist, müsste er spätestens im November umschwenken.

Zu guter Letzt ist auch die Stadt beteiligt. Oberbürgermeister Axel Jahnz (SPD) will weiterhin die Häuser abreißen, damit dort Neubauten entstehen können. Und so das ganze verrufene Wollepark-Viertel aufwerten. Dazu müsste die Stadt die Häuser erst kaufen. Volkmer will kein entsprechendes Angebot

Unbekannte entsorgen ihren Müll hinter den heruntergekommenen Wohnblöcken.

vorliegen haben. Dass die Gebäude noch viel Geld wert sind, erscheint angesichts ihres Zustandes zweifelhaft. Zudem will die Stadt noch 160.000 Euro von den Wohnungseigentümern. Im Sommer vor der Räumung hatte sie eine Brandwache in den Häusern installiert, damit die wegen vermüllter Ecken während der Wassersperre nicht abbrannten. Ebenfalls Geld will die Verwaltung für die Wiederversiegelung im Sommer 2018, nachdem die alte Versiegelung aufgebrochen worden war. Davon wurde erst ein Teil beglichen, konkrete Zahlen nannte die Stadt nicht. Zwei Wohnungseigentümer klagen dagegen, weitere haben Widerspruch eingelegt.

Eine Einigung in den nächsten Wochen erscheint angesichts dieser Umstände unwahrscheinlich. So bleiben die ungeliebten Häuser der Stadt noch länger erhalten. Dafür geht es an anderer Stelle im Wollepark voran. So wird Nummer 13 langsam entmietet, Nummer 14 steht bereits leer. Auch hier sollen Neubauten die alten Häuser ersetzen. Zugleich möchte die Stadt hier den neuen Eingang zum Wollepark-Park schaffen. Der liegt jetzt etwas versteckt zwischen den großen Wohnblöcken und dem Nordwolle-Gelände. Bereits abgerissen wird seit Juni das Haus in der Westfalenstraße 8 am anderen Ende des Wollepark-Quartiers. Auch das stand vorher jahrelang leer.

Das marode Haus Westfalenstraße 8 wird zurzeit abgerissen. Es stand selbst jahrelang leer.

DELMENEWS.DE
DAS NACHRICHTENPORTAL FÜR DELMENHORST

Amerikanische Faulbrut in Bremen ausgebrochen

Imker sorgt sich um Delmenhorster Bienen

Die Vereinten Nationen (UN) schlagen Alarm: Im Juni brach in Bremen eine hochansteckende Bienenseuche aus. Die amerikanische Faulbrut führt zu einem massiven Rückgang der Bienenpopulation. Weite Teile Bremens wurden zum Sperrgebiet erklärt. Betroffen von der Seuche sind nur Bienen. Menschen brauchen eine Ansteckung nicht zu befürchten. Sie sollten sich aber Sorgen machen, da die Folgen der amerikanischen Faulbrut bedrohlich sein können.

Ein Seuchenausbruch bei der westlichen Honigbiene würde fatale Folgen für die Artenvielfalt im Pflanzenreich haben.

Fast 80 Prozent aller Nutz- und Wildpflanzen werden von der westlichen Honigbiene bestäubt. Mit ihrem Rückgang geht auch die Ernte zurück. Obst und Gemüse fehlt den Menschen, Krankheiten vermehren sich. Die Artenvielfalt der Pflanzen reduziert sich.

Uwe Roseliebs Bienen blieben bisher von der amerikanischen Faulbrut verschont.

Laut UN stellt dies eine Bedrohung für die Welternährung dar. Der Imker Uwe Roselieb leitet Lehrgänge zu Bienenkrankheiten auf dem Bienenlehrpfad der Graft in Delmenhorst. Er weiß, dass Bienen mit vielen Gefahren umgehen können, aber der Mensch muss sie dabei unterstützen. „Wir brauchen ein starkes, vitales Volk. Die amerikanische Faulbrut würde nicht entstehen, wenn die Bienenvölker gesund wären“, erklärt der Bienenexperte.

Ausbreiten kann sich die Bienenseuche überall. Doch keiner weiß, woher diese Seuche jetzt kommt. In Bremen besteht bereits ein Sperrgebiet. Dort sind die Imker dazu verpflichtet, die Bienenstände zu melden. Der Honig der Bienen darf geerntet werden, aber keinesfalls an die Bienen verfüttert, da er Sporen der amerikanischen Faulbrut enthalten könnte. „Man glaubt, dass ältere Menschen das Bienensterben falsch interpretiert haben. Sie wollten den Bienen etwas Gutes tun und haben dann pestizidbelasteten Industriehonig an die Bienen verfüttert. Dieser Honig enthielt natürlich Sporen der amerikanischen Faulbrut“, bedauert Uwe Roselieb.

Für den Bienenexperten wäre ein Ausbrechen der amerikanischen Faulbrut in Delmenhorst ein enormer Arbeitsaufwand. Die Bienenbauten müssten vom Wachs in den Wänden befreit werden, da dieses auch belastet sein kann. Die Bienenseuche ist nur durch einen neuen Wabenbau in den Griff zu bekommen. „Die Wabenhygiene ist hierbei sehr wichtig. Und ich päppele meine Bienen dann mit Zuckerwasser auf. Das steigert den Bautrieb der Bienen.“

Ein löchriges Brutnest kann auf eine alte Bienenkönigin hinweisen, kann aber auch ein Indiz für eine Faulbrut sein. „Wenn Bienenschwärme in einem Sperrbezirk eingefangen werden, sollten sie eine Hungerphase einlegen. Ist ein Bienenvolk schon mit Sporen belastet, sollte man sie hungern lassen. Dadurch verdünnen sich die Sporen. Man füttert sie dann mit einer sauberen Zuckerlösung und die Sporen werden weniger.“ Ein Veterinär begutachtet die möglicherweise betroffenen Völker und entscheidet, ob sie zu retten sind oder mit Schwefelsäure getötet werden müssen. In diesem Fall müssten neue Bienenvölker herangezüchtet werden.

Imker Roselieb begutachtet die Waben. Löchrige Bienenwaben können auf die Seuche hindeuten.

Während der „kontaminierte“ Honig verwendet werden kann, da er für den Menschen ungefährlich ist, muss – zum Schutz der Bienen – alles Weitere, was mit ihnen in Kontakt kam, in einer Natronlauge desinfiziert werden. Die Waben werden eingeschmolzen. Viel Aufwand für den Imker. Roselieb schätzt, dass Bremen mindestens ein Jahr benötigt, um das Bienensterben und die amerikanische Faulbrut in den Griff zu bekommen.

vhs
Volkshochschule Delmenhorst
liegt nahe und bringt weiter
Am Turbinenhaus 11 (Nordwolle)
27749 Delmenhorst
Tel. 04221-98 18 00
info@vhs-delmenhorst.de
vhs-delmenhorst.de

Das neue Programm ist da!

Unser Programm erhalten Sie als Heft in Buchhandlungen, öffentl. Einrichtungen, Geschäften und Banken oder im Internet unter vhs-delmenhorst.de

Pflegenotstand in Delmenhorst

Alarmstufe Rot

Kunden werden von Pflegediensten abgewiesen. In den Pflegeeinrichtungen steht zu wenig Personal zur Verfügung. Der Beruf des Pflegers wirkt zu unattraktiv auf junge Menschen. In Delmenhorst und anderswo in Deutschland herrscht ein Pflegenotstand. Der Pflege-Report 2019 „Mehr Personal in der Langzeitpflege – aber woher?“ berichtet über die Ursachen der Personalnot, zum Beispiel die hohen krankheitsbedingten Fehlzeiten, die durch die geistigen und körperlichen Belastungen für die Pflegekräfte entstehen. Auch in Delmenhorst herrscht ein Pflegenotstand, Alarmstufe Rot.

Die Zustände in der Pflege müssen sich verbessern.

Christine Mitrenga ist die Pflegedienstleiterin und Prokuristin der AWO Sozialstation in Delmenhorst in der Lahusenstraße. Sie spürt den Notstand in Delmenhorst deutlich. „Wir mussten auch schon pflegebedürftige Personen ablehnen, weil wir kein Personal hatten. Wir versorgen täglich 200 Patienten im Früh-, Mittag- und Abenddienst. Auch hier haben wir Schwierigkeiten, die Uhrzeiten einzuhalten“, bedauert die Leitung der AWO Sozialstation die Zustände in der Pflege. Touren zu den Patienten mit wenig Fachkräften zu fahren, ist kompliziert.

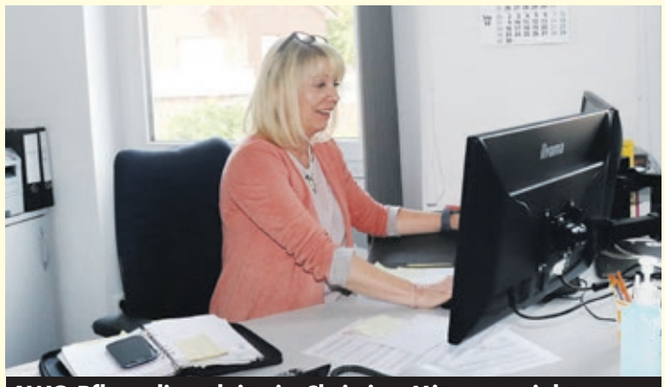

AWO-Pflegedienstleiterin Christine Mitrenga sieht großen Handlungsbedarf.

Der Pflegeberuf braucht ein neues Image

Dass der Beruf der Pflegekräfte anstrengend ist, ist bekannt. Am Wochenende, abends, nachts und an Feiertagen sind die Pflegebedürftigen auf Hilfe angewiesen. Der Pflege-Report „Mehr Personal in der Langzeitpflege – aber woher?“ von 2019 analysiert diese Probleme. Die Fehlzeiten sind auf die psychischen und auch physischen Belastungen im Pflegeberuf zurückzuführen. Die unregelmäßigen Arbeitszeiten und das ungerechte Einkommen werden ebenfalls als Gründe für den Personalmangel aufgeführt. Die steigende Anzahl von pflegebedürftigen Personen (die demografische Entwicklung zeigt einen Anstieg bis zum Jahr 2030 von 3,3 Millionen Pflegebedürftigen auf 3,9 Millionen) führt zu einem Ungleichgewicht zwischen Pflegebedürftigen und Einwohnern. Daraus ergibt sich ein Mehrbedarf an Pflegepersonal. In 10 Jahren werden 130.000 Fachkräfte mehr benötigt. Der Bericht führt aus, was schon längst bekannt ist: Wenn nicht bald die Vorkehrungen für mehr Personal in der Langzeitpflege getroffen werden, wird es in Delmenhorst und auch deutschlandweit zu Versorgungsengpässen kommen.

Christine Mitrenga hat jahrelang in einem Krankenhaus gearbeitet und kennt die Probleme aus eigener Erfahrung. „Die Flexibilität wird in den Pflegeberufen immer schwieriger. Das macht sie für die jungen Menschen als Beruf unattraktiv. Wir haben das Glück, dass wir in der ambulanten Pflege etwas flexibel sein können. Es ist kein Problem, wenn man morgens eine Stunde später anfängt.“ Doch dies ist nicht in allen Pflegeberufen der Fall.

Es ist kurz vor zwölf in Delmenhorst

Laut Christine Mitrenga müssen sich viele Dinge ändern: Eine bessere Vernetzung der Einrichtungen innerorts, eine bessere Bindung der Azubis an die Einrichtungen sowie eine bessere Bezahlung. „Es ist kurz vor zwölf in Delmenhorst! Die einzelnen Einrichtungen müssen besser zusammenarbeiten. Die Informationen müssen untereinander fließen, das fehlt in Delmenhorst“, erklärt Mitrenga das Problem. Dies deutet auch der Pflegebericht 2019 an. Die patientenorientierte Versorgung funktioniere nur mit einer guten Teamarbeit von verschiedenen Gesundheitsberufen, heißt es darin. Die kommunale Pflegepolitik müsse die Ziele der Weiterentwicklung einer bedarfsgerechten Versorgungsstruktur und den Grundsatz „ambulant vor stationär“ konsequent verfolgen. Die Verantwortung für die von Christine Mitrenga beklagte mangelnde Vernetzung sieht der Pflegereport bei den Kommunen. Die Koordination der lokalen Akteure müsse von ihnen ausgehen. Und natürlich müsse auch die Bezahlung der Pflegekräfte verbessert werden: „Die Krankenkassen und Pflegekassen müssen hier auch als Kostenträger unterstützen und bei der Vergütung der Pflegerinnen und Pfleger eingreifen“, sagt die Pflegedienstleiterin. Mitrenga rät Angehörigen von Pflegebedürftigen, sich ein gutes Netzwerk innerhalb der Familie aufzubauen und sich frühzeitig um eine Pflegestelle zu bemühen, da sehr viele Pflegestellen überlastet sind und keine neuen Personen mehr aufnehmen.

Der Pflege-Report 2019 listet die Schwachpunkte auf.

Fehlende Unterstützung seitens der Politik

Auch die Politik sollte laut Mitrenga stärker eingreifen. „Uns fehlt die Unterstützung seitens der Politik. Es reicht nicht, zu sagen: ‚Wir schaffen 10.000 Stellen.‘ Man muss erst den Job attraktiv gestalten.“ Steuerentlastungen würden wohl helfen, so Mitrenga. Damit die Mitarbeiter gesund bleiben, nutzt die AWO für ihre Mitarbeiter das Sportangebot Hansefit. Doch die Kostenträger müssten die Gelder anders streuen. „Es ist traurig, dass die Pflegefachkräfte immer noch mit dem Stundenlohn unter vielen anderen Arbeitnehmern liegen, dabei haben wir doch eine höhere Verantwortung!“

Rentner nach Angriff auf sich gestellt

Attacke ohne Folgen für Täter?

Wenn ein Mensch von einem Mitmenschen verprügelt wird, sorgt der Staat dafür, dass der Täter bestraft wird. Dass dieses Ideal schon vor einem Prozess zerstört wird, musste Christian Büsing auf die harte Tour lernen. Statt Hilfe bei der Strafverfolgung bekam er vom Staatsanwalt eine Ablehnung.

Büsing ist Jahrgang 1948. Er lebt noch in seiner eigenen Wohnung in einem Mehrparteienhaus. Beim Einkaufen hilft ihm sein Sohn. Denn Büsing ist nicht mehr gut zu Fuß. Seit Februar hat er zudem Schmerzen im Bein. Schuld daran ist ein ehemaliger Nachbar aus seinem Haus. Der war eines Tages

Dass die Tat vor Gericht verhandelt wird, ist unwahrscheinlich.

mit seinem Motorrad vor der Haustür zugange, wobei er auch Krach machte. Büsing schloss die Haustür, damit der Krach nicht so laut durch sein Haus donnerte. „Mehr war gar nicht mein Anliegen“, beteuert der Rentner. Das missfiel seinem Nachbarn offensichtlich. Als er vor die Tür trat, um mit dem Mann zu diskutieren, wurde Büsing mit einem Faustschlag zu Boden befördert. Dort drückte sein Angreifer ihn nieder. Büsing kam ins Krankenhaus. Dort stellten die Ärzte eine Unterschenkelprellung fest. Seither hat der Rentner Schmerzen im linken Schienbein.

Büsing wandte sich an die Staatsanwaltschaft in Oldenburg. Die lehnte den Fall aber ab. Dabei stellen die Beamten keineswegs den Angriff selbst infrage. Vielmehr liege ein öffentliches Interesse an der Strafverfolgung nicht vor, heißt es der Begründung, die uns vorliegt. Weiter steht darin: „Das von Ihnen vorgetragene strafbare Verhalten gehört zu den Delikten, die nach der Strafprozessordnung grundsätzlich im Wege der Privatlage zu verfolgen sind. Die Staatsanwaltschaft soll in solchen Fällen nur einschreiten, wenn der Rechtsfrieden über den Lebenskreis des Verletzten hinaus gestört und die Strafverfolgung ein gegenwärtiges Anliegen der Allgemeinheit ist.“ Eine breite Bevölkerungsschicht müsse Interesse an der Täterbestrafung haben. In Büsings Fall lägen diese Voraussetzungen nicht vor. Sprich: Es gibt nur einen Geschädigten und kein öffentliches Interesse an einem Prozess.

Der Rentner sieht das anders: „Normalerweise besteht ein öffentliches Interesse, zum Beispiel wollen die Nachbarn doch nicht so behandelt werden. Das ist ein Freibrief für den, der Gewalt anwendet.“ Der Staatsanwalt habe nicht alle Fakten ausreichend berücksichtigt. Unter anderem gäbe es eine Zeugin, die den Angriff beobachtet habe. Auf seine Nachfragen habe der Staatsanwalt unterdessen nicht reagiert. „Für mich ist das zum Himmel schreiendes Unrecht.“ Die Behörde habe nur die Staatskasse

Rentner Christian Büsing wurde Opfer eines Angriffs. Der Täter wird strafrechtlich aber nicht verfolgt.

im Auge. Zwar kann er auch eine strafrechtliche Privatklage einreichen. Doch mit seiner Rente sei das keine Option: „Ich muss auf jeden Cent achten.“ Zwar ist der Täter inzwischen umgezogen, doch seinem Opfer bleibt ein mulmiges Gefühl. Zur Selbstverteidigung hat sich Büsing daher einen Taser zugelegt.

HANSEAT® IMMOBILIEN
Die beste Adresse für Immobilien

Für eine diskrete & unverbindliche Immobilienbewertung
Jetzt Termin vereinbaren:
Telefon 0 42 21 - 98 16 60
Oldenburger Straße 120
27753 Delmenhorst
www.hanseat-immobilien.de

WALDBÜHNE
IM BÜRGERPARK BREMEN
Live-Musik zum Frühschoppen im Biergarten!
So. 04. August ab 11.30 Uhr, Eintritt: frei!
THE ROCKETS
Rock ’n’ Roll
So. 11. August ab 11.30 Uhr, Eintritt: frei!
BLUE TALES
Rock
So. 18. August ab 11.30 Uhr, Eintritt: frei!
WHY NOT?
Rock/Pop/Blues
So. 25. August ab 11.30 Uhr, Eintritt: frei!
NEVER TOO LATE!
13 Musik-Rentner rocken den Biergarten!
Änderungen vorbehalten.
Parkallee · 28209 Bremen
Tel.: 04 21 / 21 74 15 · www.waldbuehne.com

Das Dach für IHRE Terrasse
Holzleimbinderkonstruktion
Dacheindeckung in
Verbundsicherheitsglas z. B. 5 x 3 m
Inkl. Montage & Lieferung € 2.700,-
inkl. 19 % MwSt.
KUNZE HOLZ & GLAS
Mullpacken 24 • 27798 Hude • Tel. 04484/92 01 90 • www.Terrassendach.de

Schulsanierungen in den Ferien

Neue Klos und Medienräume

Die Ferienzeit ist die Hauptzeit für Baumaßnahmen an den Schulen. Während des übrigen Jahres würden sie den Unterricht beeinträchtigen. Wir haben bei der Stadt nachgefragt, was bis zum neuen Schuljahr gemacht wird. Auf manchen Schüler wartet dann eine schöne Überraschung. Doch viele Schulen gehen auch leer aus.

Teuerster Brocken auf der Sanierungsliste ist ein Fachraum im Gymnasium an der Willmsstraße. Dort werden Physik und Chemie unterrichtet. 185.000 Euro lässt sich die Stadt die Arbeiten dort kosten. Auch ein Klassenraum der Schule wird überholt, und zwar für 15.000 Euro. An der Oberschule Süd machen sich die Arbeiter in zwei Medienräumen ans Werk. 75.000 Euro betragen die Kosten dafür. Auch zwei Grundschulen stehen auf der Liste. In Iprump-Stickgras werden die Schüler-WCs für 180.000 Euro überholt. Dasselbe passiert an der Astrid-Lindgren-Grundschule. Dort werden 125.000 Euro investiert. Daneben gibt es eine Vielzahl kleinerer Arbeiten: In der BBS II werden die Fußböden im Sekretariat saniert, in der BBS I generell einige Fußböden. Im Schulzentrum Nord finden Malerarbeiten in den Fluren statt.

Am Gymnasium an der Willmsstraße wird in den Ferien unter anderem ein Unterrichtsraum saniert.

In der Overberg-Grundschule finden vor dem neuen Schuljahr Malerarbeiten statt.

In den Grundschulen Overberg und Astrid Lindgren machen sich Maler ebenfalls ans Werk. In der Grundschule Deichhorst wird ein Klassenraum saniert und an der Käthe-Kollwitz-Schule ein Multifunktionsraum. 580.000 Euro kosten allein die großen Maßnahmen. Doch die wahren Herausforderungen im Schulbetrieb liegen für die Stadt an anderer Stelle. Dazu gehört die Verlängerung des Abiturs im kommenden Jahr nach den Sommerferien um ein Jahr. Dadurch müssen die beiden Gymnasien mehr Schüler unterbringen. Das Max-Planck-Gymnasium erhält einen Anbau auf seinem eigenen Gelände. Bis der fertig ist, werden Container die zusätzlichen Abiturienten aufnehmen. Das Gymnasium an der Willmsstraße bekommt eine Außenstelle in der Königsberger Straße. Die Oberschule Süd wird dafür an ihrem Standort im Brendelweg zusammengeführt. Auch hier müssen die Schüler übergangsweise mit Containern auskommen. Sonst bliebe ihnen nur der Unterricht im Freien, sagte der Erste Stadtrat Markus Pragal. Etwa 80 Container werden an der Oberschule aufgestellt.

Die Gewinner und Verlierer bei „Abgeordnetenwatch“

Freude bei Mittag, Pech bei Dürr

Die Plattform „Abgeordnetenwatch“ hat untersucht, wie zuverlässig Bundestagsabgeordnete auf die Anfragen von Bürgern antworten. Für Delmenhorst standen die Politiker Susanne Mittag (SPD), Astrid Grotelüschen (CDU) und Christian Dürr (FDP) auf der Liste. Susanne Mittag lag bei der Bewertung des Antwortverhaltens vorne. Sie erhielt die Note 1,0, eine Drei bekam Christian Dürr, eine Sechs fing sich Astrid Grotelüschen.

„Abgeordnetenwatch“ hat die Bürgeranfragen gezählt, die vom 25. September 2017 (Beginn der Legislatur) bis zum 18. Juni 2019 eingingen. Anschließend vergab die Plattform Noten für das Antwortverhalten. Dies übt etwas Druck auf die Politiker aus.

Große Freude verursachte das „Wahlergebnis“ der Internetplattform bei der Abgeordneten Susanne Mittag (SPD), die alle vier der an sie gerichteten Fragen beantwortete und somit die Schulnote „sehr gut“ erhielt. „Der Austausch mit den Bürgern ist mir sehr wichtig. Gerade auf Veranstaltungen komme ich viel mit anderen Menschen zusammen. Da stoße ich auf Sorgen und Nöte, die ich sonst nicht bemerken würde. Es ist immer gut, wenn die Menschen kritisch nachfragen!“, lobt Mittag. An einigen Fragen hatte aber auch die SPD-Abgeordnete zu knabbern, sodass sie sich bei ihren Kollegen informieren musste. „Es waren schon komplizierte Fragen dabei“, erinnert sich Mittag. Ihre Bemühungen wurden jedoch belohnt.

Susanne Mittag beantwortete alle Bürgerfragen.

Christian Dürr (FDP) hatte zum Zeitpunkt der Notenvergabe leider etwas Pech. Er beantwortete nur drei der fünf an ihn gerichteten Fragen und wurde mit „befriedigend“ (Note 3) bewertet. Nach der Notenvergabe fiel ihm sein Fehler auf. „Es war leider Dummheit, dass ich nicht geantwortet habe. Ich hatte auf Facebook Fragen der Bürger beantwortet, aber nicht bemerkt, dass auch auf ‚Abgeordnetenwatch‘ Fragen eingegangen sind. Für mich ist ‚Abgeordnetenwatch‘ aber auch irrelevant“, bewertet Dürr die Internetplattform. Der Austausch auf dem sozialen Netzwerk Facebook sei für ihn von größerer Bedeutung im Austausch mit den Bürgern. Inzwischen hat er aber alle fünf Fragen auf „Abgeordnetenwatch“ beantwortet.

Astrid Grotelüschen bekam die Note Sechs.

Astrid Grotelüschen hat die einzige an sie gerichtete Frage nicht beantwortet und dafür eine Sechs kassiert. Ihr sei der Kontakt zu den Bürgern sehr wichtig, teilte sie auf Nachfrage mit. „Über Social Media bin ich erreichbar, aber als Kontakt kommt das Portal ‚Abgeordnetenwatch‘ für mich nicht infrage.“

Online-Einkaufsführer für die Innenstadt gestartet

Shopping-Delmenhorst.de

Der neue Online-Einkaufsführer „Shopping-Delmenhorst.de“ wurde am 9. Juli 2019 der Öffentlichkeit vorgestellt. Auf dieser mit den Innenstadtkaufleuten gemeinsam erarbeiteten Plattform können die Geschäftsinhaber ihre Waren und Dienstleistungen präsentieren.

Vielfältige Einkaufsmöglichkeiten, Gastronomie und einen persönlichen Service – die Delmenhorster Innenstadt hat viel zu bieten. Bislang fehlte es jedoch an einer Plattform, auf der das gesamte Angebot abgebildet wird. Das hat sich mit der Fertigstellung des neuen Online-Einkaufsführers „Shopping-Delmenhorst.de“ geändert. Erste Ideen zum neuen Portal seien bereits im Jahr 2017 entwickelt worden. „Ein Einkaufsführer in Print-Version lässt sich nach Fertigstellung nicht mal eben schnell aktualisieren. Mit dem neuen Online-Shoppingführer wollen wir den Einzelhandel zeitgemäß präsentieren und das Einkaufsangebot in der Innenstadt umfassend darstellen“, sagt Nicole Halves-Volmer, die Citymanagerin der Delmenhorster Wirtschaftsförderungsgesellschaft.

Aufgeräumte Optik, einfache Bedienung. So präsentiert sich der Online-Einkaufsführer.

Umfassendes Serviceangebot

Der neue Online-Einkaufsführer gibt Antwort auf häufig aufkommende Fragen, wie beispielsweise wo welches Unternehmen zu finden ist, wo WLAN-Hotspots platziert sind, wo es einen Wickeltisch gibt oder welcher Mittagstisch heute angeboten wird. Das Portal dient aber auch als Plattform für aktuelle Aktionen oder Veranstaltungen der Innenstadt-Akteure. „Die Innenstadtkaufleute haben die Möglichkeit, eigene Aktionen, wie Rabattaktionen oder Lagerverkäufe, einzupflegen oder auf die Beteiligung an einer Innenstadt-Veranstaltung, wie beispielsweise einem verkaufsoffenen Sonntag, hinzuweisen“, so Halves-Volmer. Die neue Homepage erleichtere außerdem den Zugang ins Digitale, da einigen Unternehmen während des Tagesgeschäftes oftmals die Zeit zur Pflege des eigenen Internetauftrittes fehle.

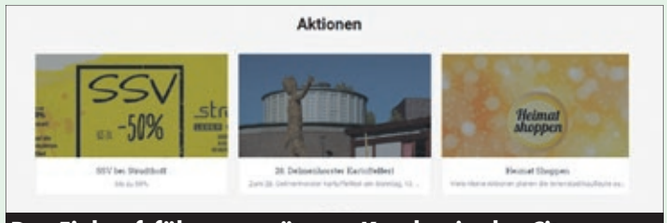

Der Einkaufsführer verrät, wo Kunden in der City gerade welche Aktionen finden.

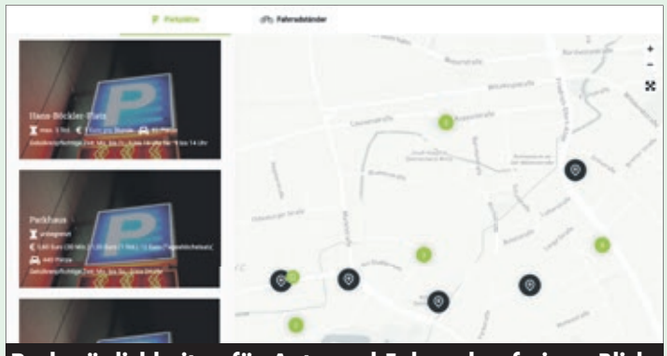

Parkmöglichkeiten für Auto und Fahrrad auf einen Blick

Modern, informativ und interaktiv

Die teilnehmenden Geschäfte sind unterteilt in die Kategorien Handel, Gastronomie und Dienstleistungen. Unter jeder Hauptkategorie folgen Unterkategorien. Sucht der Nutzer beispielsweise nach einer öffentlichen Einrichtung, wie der Stadtbücherei, wird er unter der Rubrik Dienstleistungen und öffentliche Einrichtungen fündig. Auf einen Blick sind nun alle öffentlichen Einrichtungen in der Innenstadt zu finden. Weiß der Nutzer nicht, welches Geschäft er genau sucht, so hat er mithilfe eines Suchfeldes die Möglichkeit, die einzelnen Kategorien zu durchsuchen und sogar nach servicerelevanten Gesichtspunkten, wie barrierefreier Zugang oder Kundenparkplatz, zu filtern.

Geschäfte mit eigenem Profil erhielten eine Schulung nach der Pressevorstellung.

31 Standard- und 18 Premiumeinträge

Die teilnehmenden Geschäfte hatten die Wahl zwischen zwei Eintragsmodellen: dem kostenlosen Standardeintrag und der Nutzung eines Premiumeintrages. Der kostenlose Standardeintrag bildet die Kerninformationen ab, wie beispielsweise ein Foto, die Öffnungszeiten, eine Beschreibung sowie die Kontaktdaten des Geschäftes. Die Nutzung des Premiumeintrages für einmalig 300 Euro netto, beinhaltet neben den Funktionen des Standardeintrages auch den Zugriff auf ein eigenes Profil. Premiumnutzer können weitere Bilder oder Videos einstellen, Sonderangebote oder verkaufsfördernde Aktionen platzieren. Somit können diese Geschäfte den Online-Shoppingführer auch als Werbeplattform nutzen. Auch die Veröffentlichung von Stellenanzeigen ist hier möglich. 31 Unternehmen haben sich für einen Standardeintrag entschieden, 18 Geschäfte wählten den Premiumeintrag.

VERANSTALTUNGSTIPPS am Wochenende

Samstag, 27.07.

Delmenhorst

Wochenmarkt, Rathausplatz, 7.30 Uhr
Die unglaubliche Reise eines Fakirs, der in einem Kleiderschrank feststeckte, Open-Air-Kino, Rathausplatz, 21.30 Uhr

Bremen

Das Märchen der Bremer Stadtmusikanten, Domshof – beim Neptunbrunnen, 16 Uhr
Simply the best, GOP Varieté, 18 Uhr
Bei Hempels hinterm Sofa – Die 4 Generationen Musik-Komödie, Fritz Theater, 20 Uhr
Simply the best, GOP Varieté, 21 Uhr
Bad Intention / Gentility / Cash for Trash, Punk und Rock aus Bremen, Oldenburg und Nordrhein-Westfalen, Meisenfrei, 21 Uhr

Oldenburg

Klan, Konzert im Rahmen des Oldenburger Kultursommers, Schlossplatz, 19 Uhr
Elif, Konzert im Rahmen des Oldenburger Kultursommers, Schlossplatz, 20 Uhr
SUP-Tour, Stand-up-Paddel-Tour auf der Hunte, Treffpunkt wird bei Anmeldung bekannt gegeben, 11 Uhr

Sonntag, 28.07.

Delmenhorst

Ein Blick über die Stadt, Wasserturmaufstieg, Wasserturm/Bismarckplatz, 15 bis 17 Uhr
Weserwehr, circa 60 Kilometer lange Fahrradtour, ZOB, 10 Uhr

Bremen

Das Märchen der Bremer Stadtmusikanten, Domshof – beim Neptunbrunnen, 12 Uhr
Simply the best, GOP Varieté, 14 und 17 Uhr

Wildeshausen

Rangers, Sommerkonzert, Konzertmuschel, 11.30 Uhr

Oldenburg

Die Blindfische & Toni Geiling, Musik für Kids – Oldenburger Kultursommer, Schlossplatz, 15.30 Uhr
Neue Musik im Schlossgarten, anlässlich des Oldenburger Kultursommers spielt das Fukio-Duo, Schlossgarten/Küchengarten, 17 Uhr
Secret Act, großes Abschlusskonzert des Oldenburger Kultursommers, Schlossplatz, 19.30 Uhr

Freitag, 02.08.

Delmenhorst

Delme Tunes – Bastle deine eigenen Beats, letzter Tag des mehrtägigen Workshops mit Musikproduzent und Sounddesigner Thomas Werner für Jugendliche von 12 bis 17 Jahren, Nordwestdeutsches Museum für IndustrieKultur / Am Turbinenhaus 10, 13 Uhr
Wochenmarkt, Düsternort, 7.30 Uhr
Onleihe-Sprechstunde, Beratung, Anmeldung erforderlich, Stadtbücherei, 14.30 Uhr
Sauna-Lounge, Eventaufgüsse, Cocktails und Chillout-Stimmung am Solebecken, GraftTherme, 17 bis 23 Uhr

Ganderkesee

30 Minuten Schnitger Orgel, Orgelkonzert, St. Cyprian- und Corneliuskirche, 16 Uhr

Bremen

Simply the best, GOP Varieté, 20 Uhr
Bei Hempels hinterm Sofa, Fritz Theater, 20 Uhr
KoKoTD, „Singer & Songwriter"-Doppel aus Bremen, Meisenfrei, 21 Uhr

Oldenburg

Kurshalten im Farbenmeer, offenes Malatelier, Blauschimmel Atelier e.V., 11 Uhr
Schamanischer Abend, das Programm stellt Praktiken und Rituale der schamanischen Heilarbeit vor, Landesmuseum für Natur und Mensch, 20 Uhr

Samstag, 03.08.

Delmenhorst

Wochenmarkt, Rathausplatz, 7.30 Uhr

Bremen

Simply the best, GOP Varieté, 18 Uhr
Bei Hempels hinterm Sofa, Fritz Theater, 20 Uhr
Simply the best, GOP Varieté, 21 Uhr
Why Not, „Rock & Pop"-Cover aus Bremen, Meisenfrei, 21 Uhr

Oldenburg

Internationale Keramiktage, erster Tag der zweitägigen Veranstaltung, Oldenburger Schlossplatz, 10 bis 18 Uhr

Sonntag, 04.08.

Delmenhorst

Amerika, Fahrradtour des ADFC-Delmenhorst über die Große Höhe und durch Horstedt nach Amerika, ZOB, 10 Uhr
Auf den Spuren der Wolleaner, Führung durch das Fabrikmuseum und über das Außengelände, Nordwestdeutsches Museum für IndustrieKultur, 11 Uhr
Ein Blick über die Stadt, Wasserturmaufstieg, Wasserturm/Bismarckplatz, 15 bis 17 Uhr

Bremen

Das Märchen der Bremer Stadtmusikanten, für die ganze Familie, Domshof – Neptunbrunnen, 12 Uhr
Simply the best, GOP Varieté, 14 und 17 Uhr
Dave Hause And The Mermaid, Tower Musikclub, 20 Uhr

Lemwerder

Ron Williams meets the Jörg Seidel Trio, das Trio des Gitarristen Jörg Seidel und Kabarettist und Sänger Ron Williams treten im Zuge des GartenKultur-Musikfestivals gemeinsam auf, BEGU, 15.30 Uhr

Wildeshausen

Duo Markus und Thomas, Sommerkonzert, Konzertmuschel, 11.30 Uhr

Oldenburg

Internationale Keramiktage, letzter Tag der zweitägigen Veranstaltung, Oldenburger Schlossplatz, 10 bis 18 Uhr
Wau – Wow, mit dem Hund ins Museum, Landesmuseum für Natur und Mensch, 10 Uhr
Von Ort zu Ort – Von Wort zu Wort, literarischer Spaziergang, Alte Wache am Schloßplatz, 14 Uhr
Ein Spaziergang mit der Concierge im Schlossgarten, Kostümführung mit Christiane Krahl, Landesmuseum für Kunst und Kulturgeschichte, 17 Uhr

Freitag, 09.08.

Delmenhorst

Wochenmarkt, Düsternort, 7.30 Uhr
Infotreffen für die Beraterweiterbildung, Treffen für Fragen und Vorgespräche zur tieferen Information zur Weiterbildung zum Individualpsychologischen Berater & Supervisor DGIP, Alfred-Adler-Institut-Nord e.V., 15 Uhr
Delmenhorster Weinfest, zweiter Tag des Festes mit Wein, Live-Musik und Geselligkeit, Rund um die Markthalle, ab 18 Uhr

Bremen

Simply the best, GOP Varieté, 20 Uhr
Bei Hempels hinterm Sofa, Fritz Theater, 20 Uhr
Celtic Kingdom – Tag 1, Folk-Musik, Feuershows und mehr, Hohweg 50, 13 Uhr
jazzahead! feat. Arkady Shilkloper & Vadim Neselovskyi Duo, Sendesaal, 20 Uhr
Pitchback, „Rock & Hard Rock"-Cover aus Bremen, Meisenfrei, 21 Uhr

Oldenburg

Kulinarische Stadtführung, die Tour führt zu inhabergeführten Gastronomiebetrieben und kulinarischen Fachgeschäften, Landesmuseum für Kunst und Kulturgeschichte/Schloss, 15 Uhr

Samstag, 10.08.

Delmenhorst

Wochenmarkt, Rathausplatz, 7.30 Uhr
Stufe für Stufe, Wasserturmbesichtigung mit Gästeführung, Bismarckplatz / Wasserturm, 14 Uhr
Delmenhorster Weinfest, letzter Tag des Festes mit Wein, Live-Musik und Geselligkeit, Rund um die Markthalle, ab 18 Uhr
Bremen-Nord, Fahrradtour des ADFC-Delmenhorst, ZOB, 18 Uhr

Bremen

Das Supertalent – Die Jurycastings, Metropol Theater, 13.45 Uhr
Simply the best, GOP Varieté, 20 Uhr
Bei Hempels hinterm Sofa, Fritz Theater, 20 Uhr
Celtic Kingdom – Tag 2, Folk-Musik, Feuershows und mehr, Hohweg 50, 13 Uhr
Shiloblaengare, Rock & Hard Rock aus Bremen, Meisenfrei, 21 Uhr

Oldenburg

Muse Om ..., Yoga einmal anders: Atmen, Bewegung, Energie tanken in der atmosphärischen Dauerausstellung, Landesmuseum für Natur und Mensch, 11 Uhr
Schlossfloh Trödelmarkt, Schloßplatz, 18 Uhr

Sonntag, 11.08.

Delmenhorst

Sudweyhe, Fahrradtour des ADFC-Delmenhorst zur Wassermühle in Sudweyhe, ZOB, 10 Uhr
Die Nordwolle im Wandel, szenische Führung, Nordwestdeutsches Museum für IndustrieKultur, 15 Uhr

Mit True Collins aus Soltau (Bild) erklingen am 23. August, dem ersten Tag des Burginsel-Festivals, Hits von Genesis und Phil Collins in Delmenhorsts schönster Konzert-Location. Am zweiten Tag kommt das Publikum in den Genuss von Peter Maffays Musik: Die Tribute-Band Maffay pur gibt dann die Lieder des Deutschrockers zum Besten. Los geht es jeweils um 20 Uhr. Karten gibt es unter anderem auf ticketmaster.de.

Bremen

Das Märchen der Bremer Stadtmusikanten, für die ganze Familie, Domshof – Neptunbrunnen, 12 Uhr
Das Supertalent – Die Jurycastings, Metropol Theater, 13.45 Uhr
Simply the best, GOP Varieté, 14 und 17 Uhr
Das Supertalent – Die Jurycastings, Metropol Theater, 18 Uhr
Celtic Kingdom – Tag 3, Folk-Musik, Feuershows und mehr, Hohweg 50, 13 Uhr

Hude

Musik & KunstHandWerk, feines Miteinander von Musik und Kunsthandwerk in besonderem Ambiente, Historischer Klosterbereich, 11 bis 18 Uhr

Oldenburg

Babybühne, entspanntes Theatererlebnis für Babys zwischen 0 und 14 Monaten und Eltern, theater wrede +, 16 Uhr
Zeit für Natur. Die Entdeckung der Landschaft für die Malerei, öffentliche Führung im Augusteum, Landesmuseum für Kunst und Kulturgeschichte, 15 Uhr

Wildeshausen

Delme Shanty Singers, Sommerkonzert, Konzertmuschel, 13 Uhr

Freitag, 16.08.

Delmenhorst

Wochenmarkt, Düsternort, 7.30 Uhr
Onleihe-Sprechstunde, Beratung, Anmeldung erforderlich, Stadtbücherei, 14.30 Uhr
Feierabendtour, Fahrradtour-Angebot des ADFC-Delmenhorst, ZOB, 18 Uhr
Film Night Ride Delmenhorst, das mobile Lastenradkino erkundet Delmenhorst, Nordwestdeutsches Museum für IndustrieKultur/Am Turbinenhaus 10, 21 Uhr

Bremen

Das Supertalent – Die Jurycastings: Familientag, Metropol Theater, 13.45 Uhr
Das Supertalent – Die Jurycastings, Metropol Theater, 18 Uhr
Simply the best, GOP Varieté, 20 Uhr
Local Heroes, Bremens Beitrag zu Europas größtem nichtkommerziellem Newcomer-Bandwettbewerb, Meisenfrei, 21 Uhr

Hude

Songwriter Jazz vom Feinsten, Konzert von Christina Lux, Klostermühle, 20 Uhr

Oldenburg

Fremde Federn Reloaded, Themen-Poetry- Slam mit den Bühnen-Poeten Sebastian Hahn, Insa Kohler, Adriane Meinhardt, Tanja Schwarz und Gerrit Wilanek, Musik- und Literaturhaus Wilhelm13, 19.30 Uhr

Samstag, 17.08.

Delmenhorst

Wochenmarkt, Rathausplatz, 7.30 Uhr
Burgenbau-Werkstatt, Wolle-KidZ-Veranstaltung, Nordwestdeutsches Museum für IndustrieKultur, 14 Uhr

Ganderkesee

4x4-Konzerte, vier 30-minütige Konzerte von vier Künstlern an vier Orten, Zentraler Treffpunkt ist der Arp-Schnitger-Platz, 18 Uhr

Bremen

Das Supertalent – Die Jury-castings, Metropol Theater, 13.45 und 18 Uhr
Simply the best, GOP Varieté, 18 Uhr
Bei Hempels hinterm Sofa, Fritz Theater, 20 Uhr
Simply the best, GOP Varieté, 21 Uhr
90s Super Show, Open Air auf der Bürgerweide, 13 Uhr
Rosa & Die wilden Jungs, Pinkpost-punkpop, Meisenfrei, 21 Uhr

Oldenburg

Wat hebbt de Herrschop ut'n Schlott un de annern Lüüd in us Goorn belevt? Führung im Schloss-garten, Landesmuseum für Kunst und Kulturgeschichte/ Schloss, 11 Uhr
SUP-Tour, Stand-up-Paddel-Tour auf der Hunte, Treffpunkt wird bei Anmeldung bekannt gegeben, 11 Uhr
Auf den Wasserstraßen Olden-burgs, City-Paddel-Tour, Fußgängerbrücke hinter dem Staatstheater, 14 Uhr
Lustige Kurzfilme, alte Werbefilme und Filme über Oldenburg, Open-Air-Kino der Werkstattfilm e.V. Oldenburg, Botanischer Garten, 21 Uhr

Wildeshausen

Camerata figuralis, anspruchsvolles Ensemble mit Arrangements aus den Bereichen Rock, Pop und Evergreens, Wassermühle Heinefelde, 18 Uhr

Sonntag, 18.08.

Delmenhorst

Bremer Rundkurs, Fahrradtour des ADFC-Delmenhorst mit Besuch bei Lloyd-Caffee, ZOB, 10 Uhr
Hoffest, alle Tierfreunde sind eingeladen gemeinsam das große Fest für Tiere zu feiern, Tierschutzhof am Schillbrok 5, ab 11 Uhr
Ein Blick über die Stadt, Wasserturm-aufstieg, Bismarckplatz/Wasserturm, 15 bis 17 Uhr
Ein Spaziergang mit der Concierge im Schlossgarten, Kostümführung mit Christiane Krahl, Kasse im Schloss, 17 Uhr

Stuhr

Pelemele – Rock für Kinder, Konzert im Rahmen des GartenKultur-Musikfestivals, Gut Varrel, 15 Uhr
Mit dem Pingelheini nach Theding-hausen, die Museumseisenbahn fährt von den Stuhrer Stationen Stuhr und Brinkum nach Thedinghausen und zurück, ab Stuhr 10 Uhr und 13.30 Uhr, ab Brinkum 10.08 Uhr und 13.38 Uhr

Bremen

Die Bremer Stadtmusikanten zu Gast beim Bremer Kindertag, Bühne im Bürgerpark, 11 Uhr
Das Märchen der Bremer Stadtmusikanten, für die ganze Familie, Domshof – Neptunbrunnen, 12 Uhr
Simply the best, GOP Varieté, 14 und 17 Uhr
Das Supertalent – Die Jury-castings, Metropol Theater, 18 Uhr

Oldenburg

Piccolino-Markt, Second-Hand-Markt rund ums Kind, Weser-Ems–Hallen/ Messehalle, 11 bis 15 Uhr
Land – Küste – Meer, Führung durch die Ausstellung, Landesmuseum Natur und Mensch, 11.15 Uhr

Wildeshausen

Hot Sox, Sommerkonzert, Konzert-muschel, 11.30 Uhr

Freitag, 23.08.

Delmenhorst

Burginsel-Festival: True Collins, Phil-Collins-Tributeshow und Illuminationen, Burginsel, 20 Uhr
Wochenmarkt, Düsternort, 7.30 Uhr

Bremen

Das Supertalent – Die Jury-castings, Metropol Theater, 13.45 und 18 Uhr
Out Loud: Emilia Smechowski, Kulturzentrum Lagerhaus, 19.30 Uhr
Hells Balls, AC/DC-Cover aus Bremen, Meisenfrei, 21 Uhr

Hude

LandTageNord, erster Tag der Erleb-was-Messe für Landwirtschaft und Freizeit, ab 9 Uhr

Oldenburg

Kurshalten im Farbenmeer, offenes Malatelier, Blauschimmel Atelier e.V., 11 Uhr

u+r Urlaub + Reisen Bustouristik
☎ 0421/175860

WINTERKATALOG 2019/2020
Unser Tipp: frühes Buchen hilft sparen und sichert gute Plätze!

Kopenhagen – Advent im Tivoli
Fährpassagen Puttgarden - Rødby - Puttgarden · 2 x ÜF in einem guten Mittelklassehotel · Stadtrundfahrt Kopenhagen · Eintritt Tivoli
Termin: 29.11. – 01.12.19
Preis p. P. ab € 299,-

Weihnachten am Wilden Kaiser
4 x HP (inkl. Weihnachtsgala-Menü) im 3-Sterne Hotel in den Kitzbüheler Alpen · Stadtführungen Kufstein u. Kitzbühel · Eintritt Festung Kufstein · Pferdekutschfahrt u. v. m..
Termin: 22.12. – 26.12.19
Preis p. P. ab € 577,-

Silvestergala in Frankfurt
2x ÜF im ***4-Sterne MARITM Hotel Frankfurt*** · 1 x hessisches Abendbuffet · Exklusive Silvesterfeier im Hotel mit Gala-Dinner-Buffet, Live-Musik u. Tanz, Mitternachtsimbiss u. ausgewählter Getränkekarte · Stadtrundfahrt Wiesbaden · Stadtführung mit Auffahrt Maintower Frankfurt · örtl. Reiseleitung · Bettensteuer Frankfurt.
Termin: 30.12.19 – 01.01.20
Preis p. P. € 529,-

Buchung und Beratung:
Urlaub + Reisen GmbH
Breitenweg 39 · 28195 Bremen
www.u-und-r.de und allen guten Reisebüros

Schutz vor unnötigen Eingriffen

Zweitmeinung vor Knie- und Hüft-OPs

In den letzten Jahren ist die Anzahl von Operationen, bei denen Ersatzgelenke in Knie und Hüfte implantiert wurden, an deutschen Kliniken stark gestiegen. Doch nicht immer ist eine solche Operation notwendig. Krankenkassen raten deshalb dazu, eine Zweitmeinung einzuholen, um unnötige Eingriffe zu vermeiden.

Zwischen 2008 und 2018 haben Operationen, bei denen Patienten ein künstliches Hüft- oder Kniegelenk eingesetzt wurde, um 31 Prozent zugenommen. Erstimplantationen dieser künstlichen Gelenke gehören damit laut Endoprothesenregister Deutschland (EPRD) zu den häufigsten Eingriffen. Auch die Anzahl der Folge-OPs, bei denen zum Beispiel ältere Implantate ausgetauscht oder Komplikationen wie Infektionen behandelt werden, ist stark gestiegen.

Erforderlich ist ein Knie- oder Hüftimplantat, wenn das natürliche Gelenk durch Verschleiß abgenutzt ist oder bei einem Unfall zerstört wurde und konservative Methoden, wie Physiotherapie, keine Besserung bringen. In diesen Fällen bedeuten gut eingesetzte Endoprothesen eine deutliche Verbesserung der Lebensqualität, da sie die Beweglichkeit verbessern und Schmerzen nehmen.

Allerdings lassen die stark ansteigenden OP-Zahlen, zusammen mit dem abnehmenden Alter der Patienten, bei denen ein solcher Eingriff vorgenommen wird, vermuten, dass hier auch wirtschaftliche Interessen der Krankenhäuser zum Tragen kommen. Eine Studie der Kaufmännischen Krankenkasse (KKH) hat ergeben, dass sich die Anzahl der Knieimplantate bei Männern zwischen 45 und 59 Jahren in den letzten zehn Jahren verdoppelt hat. Auch bei

Empfiehlt der eigene Arzt ein Gelenkimplantat, ist es ratsam, eine Zweitmeinung einzuholen.

Frauen dieser Altersklasse ist die Zahl im Vergleich zu 2008 um 44 Prozent gestiegen. Bedenklich ist dabei, dass die Wahrscheinlichkeit, dass ein Knieimplantat ausgetauscht werden muss, bei Patienten unter 60 sehr hoch ist. Doch egal ob jenseits der 60 oder jünger: Erhalten Patienten von ihrem Arzt die Empfehlung, sich ein künstliches Gelenk einsetzen zu lassen, ist es immer ratsam, eine Zweitmeinung einzuholen.

Eine Untersuchung der Universität Witten/Herdecke hat ergeben, dass es eine hohe Diskrepanz zwischen Erst- und Zweitmeinung gibt. Bei Kniegelenken wurde die Empfehlung einer Operation nur in 26 Prozent der Fälle vom zweiten Arzt bestätigt, bei Hüftgelenken waren es 57 Prozent. In den Fällen, in denen sich Patienten aufgrund der Zweitmeinung gegen eine Implantation entschieden hatten, zeigten sich konventionelle Methoden wie Physiotherapie erfolgreich. Sollte jedoch eine Knie- oder Hüft-OP unumgänglich sein, können sich betroffene Patienten bei ihren Krankenkassen über erfahrene Kliniken und Spezialisten informieren. Hilfe hierzu gibt es zudem über die Weiße Liste auf www.weisse-liste.de, die unter der Schirmherrschaft der Beauftragten der Bundesregierung für Belange der Patientinnen und Patienten steht.

APOTHEKE BOOKHOLZBERG
IHR FACHMANN FÜR ARZNEIMITTEL

HERZLICH WILLKOMMEN
in unserer neugestalteten Apotheke

Wir bedanken uns bei unseren Kunden für ihre Geduld und ihr Verständnis in der Zeit des Umbaus.

Dipl. Pharm. Heinke C. Wübbenhorst
Stedinger Straße 63 · 27777 Ganderkesee
Telefon (0 42 23) 30 70 · www.apothekebookholzberg.de

Nach dem Umbau der Apotheke Bookholzberg

MODERN, GERÄUMIG, FREUNDLICH

Die mehrwöchige Umbauphase der Apotheke Bookholzberg, die mit Einschränkungen durch Lärm und Staub verbunden war, ist abgeschlossen. Nun präsentiert sich die Apotheke deutlich geräumiger und mit einem hochmodernen automatischen Warenlagersystem, das den Mitarbeitern noch mehr Zeit für eine sorgfältige Beratung ermöglicht.

Seit dem aufwendigen Umbau, der nun abgeschlossen ist, stehen 20 zusätzliche Quadratmeter Verkaufsfläche zur Verfügung. Durch die so erheblich vergrößerte Schaufläche können die Produkte des Hauses noch besser und ansprechender präsentiert werden. Im Zuge des Umbaus wurden die bisher verwendeten Apothekerschränke durch eine neues automatisches Warenlagersystem ersetzt, das einen schnellen Zugriff auf bis zu 18.000 Artikel ermöglicht. So können sich die 13 Mitarbeiter noch besser auf ihre Kunden einstellen und müssen keine Zeit mehr für das Heranholen von Produkten aufwenden. Die Apotheke Bookholzberg wurde 1958 von Gerhard Klingmüller an der Nutzhorner Straße gegründet, Anfang der 1960er Jahre folgte der Umzug in die Stedinger Straße 63. Nach 30 Jahren, im Januar 2017, hat der damalige Besitzer Peter Klingmüller seine Apotheke an Heinke C. Wübbenhorst übergeben.

Lohnende Investition auch im Alter

Ein Blick hinter die Fassade

Ob Regen, Wind, Frost oder Hitze – Hausfassaden sind das ganze Jahr über den Naturelementen ausgesetzt. Verblasst der Anstrich und bröckelt der Putz, lohnt sich auch für ältere Menschen eine Investition in die Sanierung. Durch die Instandsetzung wird nicht nur der Wert der eigenen Immobilie gesteigert, sie sorgt zudem dafür, dass sich die Bewohner gleich viel wohler in den eigenen vier Wänden fühlen. Schließlich gilt die Fassade als Visitenkarte eines Hauses.

Wer seinem Haus einen neuen Fassadenanstrich gönnt, kann unter vielen Farben wählen.

Üblicherweise sollte der Fassadenanstrich alle acht bis fünfzehn Jahre erneuert werden. Einfluss auf den genauen Zeitabstand hat die Lage der Immobilie. An Hauptstraßen, mitten in der Stadt, hat die Außenhülle eines Hauses deutlich mehr auszuhalten als in einer ruhigen Seitenstraße am Stadtrand. Sowohl jüngere als auch ältere Hausbesitzer sollten hierbei auf professionelle Hilfe zurückgreifen, da man bei zwei- oder mehrstöckigen Häusern kaum um ein Gerüst herumkommt.

Generell sollte man es nicht zu bunt treiben. Ein knallpinkes oder gestreiftes Haus könnte unter Umständen den Nachbarschaftsfrieden gefährden. Dennoch gibt es eine große Palette an Farben, bei der sicherlich jeder fündig wird.

Bröckelt der Putz bereits, sind aufwändigere Sanierungsarbeiten von Nöten. Gegebenenfalls muss der alte Putz vollständig entfernt werden, damit aus der Fassade kein unansehnlicher Flickenteppich wird. Verbindet man die Sanierungsarbeiten mit energetischen Neuerungen, wie zum Beispiel einer besseren Dämmung, können diese sogar bezuschusst werden. Zu den Vorteilen einer energetischen Sanierung der Fassade zählen, neben den ästhetischen Aspekten, ein besseres Wohnklima, die Senkung der Heizkosten und die Steigerung des Gebäudewertes. Der Umwelt zuliebe kann sowohl bei der Dämmung als auch beim Anstrich auf zahlreiche ökologische Methoden zurückgegriffen werden.

Bei Wärmedämmungen gibt es viele ökologische Alternativen zu konventionellen Methoden.

Im Prinzip hat man bei der Farbauswahl des neuen Anstrichs freie Hand. Eine Ausnahme bilden denkmalgeschützte Häuser. Es lohnt sich jedoch immer einen Blick in die Gemeindesatzung zu werfen, die Regelungen zur Fassadengestaltung enthalten kann.

U+R Urlaub+Reisen Bustouristik

☎ 0421/175860

GOLDENER HERBST IN ITALIEN

Süditalien – Zauberhafte Rundreise
Je 1 x HP auf Hin- und Rückreise · 7 x HP in guten 3-Sterne Hotels während der Rundfahrt · Tagesausflüge: Sorrentische Halbinsel/ Amalfiküste/ Altamura u. Matera · Grotten von Castellana u. Alberobello mit Eintritten und Führungen lt. Programm · alle Ausflüge mit örtl. Reiseleitung.
Termin: 14.09. – 23.09.19
Preis p. P. ab € 1.247,-

Lago Maggiore und Comer See
Je 1 x Übernachtung/HP auf Hin- und Rückfahrt · 4 x HP im ***neu renovierten 3-Sterne-Hotel Europalace am Lago Maggiore*** · Tagesausflüge u. a. zu den Borromäischen Inseln, zum Comer See und zur Villa Taranto am Lago Maggiore · alle Ausflüge mit örtl. Reiseleitung.
Termin: 21.09. – 27.09.19
Preis p. P. ab € 855,-

Der Gardasee
Je 1 x Übernachtung/HP auf Hin- und Rückfahrt · 5 x HP im ***4-Sterne-Hotel Continental in Nago-Torbole*** · 2x Mittagessen · 1 x Kaffeetrinken · Wein- und Grappaverkostung · Schiffsfahrt Gardasee · alle Ausflüge mit örtl. Reiseleitung.
Termin: 19.10. – 26.10.19
Preis p. P. ab € 769,-

Buchung und Beratung:
Urlaub + Reisen GmbH
Breitenweg 39 · 28195 Bremen
www.u-und-r.de und allen guten Reisebüros

Gerüstbau und -verleih Manfred Klußmann

Fabelhaftes am und im Objekt braucht ein perfektes Gerüst!

Unsere Leistungen im Überblick:
- persönliche Beratung vor Ort
- Aufmaß
- kostenloses Angebot
- auf Wunsch eine Ausführungszeichnung
- Montage und Demontage
- Anlieferung und Abholung

Im Delmegrund 2 · 27755 Delmenhorst
Telefon 04221 21926 · Mobil 0172 4099442
www.geruestbau-delmenhorst.de

Anzeige

Delmenhorst ist wunderschön, weil…

Präsentiert von
dwfg
Tiefuhr

… es hier auch Vorgärten gibt, in denen sich Insekten und andere Tiere pudelwohl fühlen können.

„Es ist schwierig, Menschen klar zu machen, dass sie selbst Geschöpfe der Natur sind und dass das zunehmende Schwinden von Tier- und Pflanzenarten ein untrügliches Zeichen der Bedrohung allen Lebens ist.“ Diese drastischen Worte des deutschen Biologen und Tierfilmers Heinz Sielmann (1917-2006) sind leider immer noch nicht bei jedem Menschen angekommen. Dabei können schon kleine Zugeständnisse an die Natur eine große Wirkung entfalten. Ein erster Schritt in die richtige Richtung kann in Vorgärten unternommen werden.

Delmenhorst wurde unlängst von der Facebook-Seite „Gärten des Grauens“ der „Terror-Gardening-Award“ verliehen. Die Seite hat es sich zur Aufgabe gemacht, auf die stetig zunehmende Anzahl von Hausbesitzern aufmerksam zu machen, die alles Sprießende und Keimende in ihren Vorgärten und Gärten mit Schotter ersticken. Doch nur weil Delmenhorst diese wenig schmeichelhafte Negativ-Auszeichnung erhalten hat, bedeutet das nicht, dass es hier prozentual die meisten Schottergärten gibt. Es bedeutet lediglich, dass besonders viele Delmenhorster Bilder an die Facebook-Seite geschickt haben. Dass es hier durchaus auch gedeihende und blühende Naturparadiese gibt, zeigen unsere Bilder. Solche Kleinode sind nicht nur eine Wohltat für das menschliche Auge, sondern lebensnotwendig für zahlreiche Tierarten – allen voran für Insekten, denen hier ein Refugium geboten wird.

Schwebefliegen, Bienen, Hummeln, Schmetterlinge und viele weitere Insekten haben die wichtige Aufgabe, Pflanzen zu bestäuben. Sie sind die kleinen Helfer der Natur, die den Fortbestand der Pflanzenvielfalt sichern. Darüber hinaus sind diese faszinierenden Kerbtiere eine wichtige Nahrungsquelle für Vögel und andere Tierarten. Um ihnen ein schönes Zuhause zu bieten, braucht es nicht viel. Einige wilde Ecken, Frühblüher und wohlduftende Wildblumenbeete mit heimischen Pflanzen reichen aus, damit es auch in Delmenhorst weiterhin munter summt und brummt.

Grüne Vorgärten sind auch für das menschliche Auge eine Wohltat.

Kleine, etwas wilde bewachsene Vorgärten haben ihren ganz eigenen Charme.

Vorgärten leisten einen Beitrag zum Artenerhalt.

Schönes Delmenhorst im Netz

Weitere hübsche Fotos von Helmut Hein und Delmenhorster Hobbyfotografen gibt es hier: www.facebook.com/groups/delmenhorstistwunderschoen/

Für Insekten und andere Tiere sind Vorgärten wichtige Lebensräume.

Farbenfrohe Natur statt grauer Schotter sollte in allen Vorgärten die Devise sein.

Rettungsdienst kommt in alter Hasberger Feuerwehr unter

Kurzfristige Lösung für die Rettungswache

Acht Wochen lang arbeiteten Handwerker an einem Umbau des ehemaligen Feuerwehrgebäudes zu einer neuen Rettungswache. Der Beschluss dazu kam bereits am 14. Mai vom Stadtrat Delmenhorst. Die Hauptwache soll mit dieser Lösung entlastet werden. Doch es werden bereits neue Baumaßnahmen geplant.

Ein Rettungswagen und ein Notarztfahrzeug werden neuerdings im ehemaligen Feuerwehrgebäude in Hasbergen untergestellt. Der Beschluss dazu wurde bereits am 14. Mai vom Stadtrat Delmenhorst gefasst. Diese provisorische Lösung soll Menschen in Notsituationen aus dem Stadtnorden eine schnellere Hilfe durch kürzere Anfahrtswege ermöglichen. Erst in zwei Jahren wird es zu einer finalen Lösung kommen.

Der Leiter der Berufsfeuerwehr, Thomas Stalinski, begeistert sich für den Umzug seiner Rettungswache. Dieser soll noch vor August geschehen: „Ich freue mich sehr über die neue Rettungswache! Der Platz auf unserer Hauptwache ist schon sehr eng.“ Doch der Platz hat auch seinen Preis. 50.000 Euro kostete der Umbau des ehemaligen Feuerwehrgeländes zu einer Rettungswache. Acht Wochen lang gingen Handwerker durch die Räumlichkeiten, um das Feuerwehrgebäude zu einer Rettungswache umzubauen, die nur als Übergangslösung dienen soll, denn die endgültige Rettungswache soll in der Stedinger Landstraße unterkommen.

Arnold Eckardt (Fachbereichsleiter Gesundheit, l.), Thomas Stalinski (Leiter der Feuerwehr) und Andreas Tensfeldt (Fachbereichsleiter Gebäudemanagement, r.) sind froh über die Umbaupläne.

Der Fachbereichsleiter des Gebäudemanagements, Andreas Tenfeldt, berichtet, dass die Garage für die Feuerwehrautos verkleinert werden musste, um einen Lagerraum für die Medikamente zu schaffen. Neben dem Lager gibt es noch einen Besprechungsraum, eine Küche und Ruheräume, die für die Rettungskräfte für die Erholung zwischen den Einsätzen wichtig sind.

Die Sanitäranlagen sind noch aus den Zeiten der alten Feuerwehr, die nun im Neubau am Horster Weg zu finden ist. Hier wurde nichts umgebaut. In zwei Jahren soll die endgültige Anschrift des Rettungsdienstes dann Stedinger Landstraße 104 lauten. Hierfür werden zwei Wohnungen, die noch im städtischen Besitz sind, um- und eine Garage angebaut. Aus der alten Feuerwehrwache in Hasbergen wird dann ein Hofcafé. Die Kosten für die Umsetzung des Projekts stehen noch nicht fest.

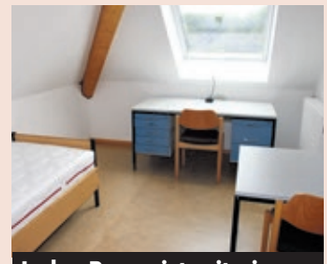

Jeder Raum ist mit einem Schreibtisch und einem Funkmeldeempfänger ausgestattet. Bei Alarm geht das Licht an.

Collins- und Maffay-Klänge auf der Burginsel

Konzerte mit besonderem Flair

Zwei Tage lang verwandelt sich eine der schönsten grünen Oasen in Delmenhorst in ein Festivalgelände. Am 23. und 24. August lädt das Burginselfestival wieder zu zwei Konzerten in ganz besonderer Atmosphäre ein. Dieses Mal dürfen sich die Konzertbesucher auf die Phil-Collins-Tribute-Band True Collins (23.08.) und die Show der Peter-Maffay-Interpreten Maffay pur (24.08.) freuen.

True Collins aus Soltau gilt als eine der originalgetreusten Phil-Collins-Tribute-Shows in Europa. Bereits seit 2005 begeistern sie auf ihren regelmäßig ausverkauften Konzerten mit ihrer Liebe zum Detail und ihrer ausgefallenen Lichtshow. Das Delmenhorster Publikum kann sich am 23. August vom Können der Musiker überzeugen. Im Repertoire haben True Collins sowohl Klassiker aus Genesis-Zeiten als auch Hits aus Phil Collins Solokarriere. So darf man sich unter anderem auf „In the air tonight“, „Another Day in Paradise“, „Sussudio“, „Mama“, „No son of mine“ oder „Invisible touch“ freuen.

Am zweiten Festivaltag geht es nicht minder aufregend weiter. Dann steht Maffay pur auf der Bühne. Die Band, bestehend aus professionellen Live- und Studiomusikern, hat sich, wie ihr Name schon verrät, ganz der Musik des Deutschrockers Peter Maffay verschrieben. Ihre zweistündige Show stützt sich auf die legendären Konzerte von Maffays „Tattoos Live Tour“, der „Ewig Tour 2009“ und die Live-Versionen von „Maffay ‘96 Live“. Es werden Hits wie „Über 7 Brücken musst du geh’n“, „Und es war Sommer“, „Sonne in der Nacht“ oder „Schatten in die Haut tätowiert“ über die Burginsel schallen. Um in den Genuss des Konzertes zu kommen, muss am 24. August allerdings nur eine Brücke überquert werden.

Die Phil-Collins-Tribute-Show True Collins steht am ersten Abend des Burginselfestivals auf der Bühne.

Natürlich ist auch für das leibliche Wohl der Konzertgänger bestens gesorgt. Neben Softgetränken und Bier werden von La Piazza diverse Weine ausgeschenkt. Allerlei Leckerbissen stellt die „GeschmackFabrik“ aus Bremerhaven bereit.

Beide Konzerte beginnen jeweils um 20 Uhr. Zwar werden den Besuchern Stühle zur Verfügung gestellt, darüber hinaus dürfen aber auch eigene Sitzgelegenheiten mitgebracht werden. Karten gibt es im DK-Ticketshop oder im Internet über Nordwest-Ticket.

SV Atlas empfängt Werder zum Spiel der Spiele

Delmenhorst fiebert auf das Pokalderby hin

Am Samstag, 10. August, tritt der Oberligist SV Atlas Delmenhorst nach 38 Jahren Abstinenz wieder im DFB-Pokal an. Seitdem mit der Auslosung am 15. Juni feststeht, dass der große Nachbar, Bundesligist SV Werder Bremen, der Gegner sein wird, herrscht pure Begeisterung. Gespielt wird die als Jahrhundertspiel bezeichnete Begegnung ab 20.45 Uhr im Weserstadion.

Durch den 3 : 2-Sieg gegen den TuS Bersenbrück im Finale des Niedersachsenpokals für Amateure am 25. Mai im Eilenriedestadion in Hannover qualifizierte sich der SV Atlas für den DFB-Pokal. Es ist nach der Saison 1980/81, in der die Blau-Gelben nach Siegen gegen Blau-Weiß Wesselburen, Rot-Weiß Oberhausen und Kickers Offenbach im Achtelfinale von Borussia Mönchengladbach bezwungen wurden, erst die zweite Teilnahme des Traditionsvereins an diesem Wettbewerb. Zugleich stellt das den größten Erfolg seit der Neugründung des Vereins vor über sieben Jahren dar. Trotz des Triumphes haben die Vereinsverantwortlichen weitere Veränderungen rund um das Team vorgenommen. An allererster Stelle steht dabei der Trainerposten, der mit Key Riebau neu besetzt wurde. Er bringt aus dem Vorjahr bereits Erfahrung im DFB-Pokal mit und hält sogar einen Rekord inne. Mit 28 Jahren und 99 Tagen war er der jüngste Trainer, der jemals bei einem DFB-Pokalspiel an der Seitenlinie stand. Dennoch konnte Riebau seinen Ex-Klub SSV Jeddeloh II nicht vor der 2:5-Niederlage gegen den Zweitligisten 1. FC Heidenheim bewahren. Was seinen Matchplan für das Pokalspiel betrifft, lässt er sich nicht in die Karten schauen. Auf anderer Ebene verstärkte sich der SV Atlas in Person von Tino Polster, einem absoluten Medienprofi. Der gebürtige Delmenhorster und ehemalige Mediendirektor von Werder Bremen berät den Verein ehrenamtlich und ist für die Medienabläufe beim Pokalspiel zuständig. In Begeisterungsstürme versetzte das Los sowohl die Spieler und die Verantwortlichen als auch die Fans. Knapp 50.000 registrierte Anfragen für Eintrittskarten während der Bestellphase im Werder-Ticketcenter sprechen für sich und zeigen,

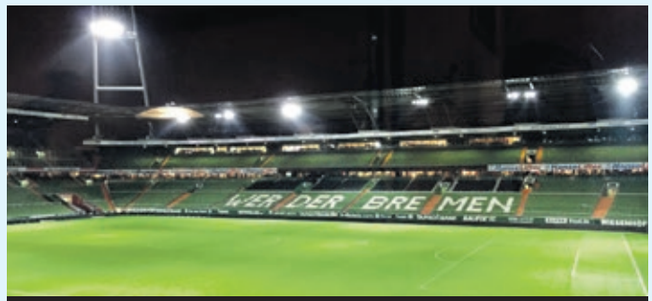

Am 10. August spielt der SV Atlas im DFB-Pokal gegen Werder Bremen im Weserstadion.

IM FUSSBALL IST NAHEZU ALLES MÖGLICH.
MIT UNSEREN QUALITÄTS-ZÄUNEN AUCH!

Erfahrung seit 1968
Poppenheger Zaunbau GmbH
Der passende Rahmen für Privat, Industrie und Sportstätten
Handelshof 4 · 28816 Stuhr/Seckenhausen
+49 (0)421 55 40 66 · www.poppenheger-zaunbau.de

Delmenhorster Autoteilevertrieb
Qualität muss nicht teuer sein
Hasporter Damm 188 · 27755 Delmenhorst
Tel. 04221-4907480 · Fax 04221-4907482
info@delmenhorster-autoteilevertrieb.de
www.delmenhorster-autoteilevertrieb.de
dpd Shop im Haus
COPARTS Plus System
Mo. – Fr. 9 – 19 Uhr · Sa. 9 – 16 Uhr
Delmenhorster Autoteilevertrieb

Mit HAFERKAMP GERÜSTBAU kommen Sie hoch hinaus.

Haferkamp Gerüstbau GmbH & Co. KG
Seit 2009 ist unser Unternehmen erfolgreich im **Industrie-** und **Straßengerüstbau** tätig. Unsere qualifizierten und zertifizierten Mitarbeiter arbeiten nicht nur fachlich kompetent, sondern auch schnell und zuverlässig. Als **flexibles Team** stehen wir Ihnen **regional** sowie **überregional** zur Verfügung.
Von der kleinen Privatbaustelle bis zu großen Projekten setzen wir alles professionell für Sie um.
Durch uns sind Sie immer gut (ein)gerüstet.
Haferkamp Gerüstbau GmbH & Co. KG
Adelheider Straße 139 · 27755 Delmenhorst
Tel.: 04221 / 5 84 11 62, Fax: 04221 / 5 84 50 53
E-Mail: info@haferkamp-geruestbau.de
www.haferkamp-geruestbau.de

wie groß der Hype um und die Vorfreude auf das Nachbarschaftsduell ist. Angesichts dieser Zahl ist davon auszugehen, dass das Spiel ausverkauft sein und somit von 42.100 Zuschauern hautnah mitverfolgt wird. Das wäre gleichbedeutend mit einer neuen Rekordkulisse bei einem DFB-Pokalspiel unter Beteiligung eines Amateurvereins. Noch liegt diese Marke bei 41.100 Zuschauern, die der Oberligist Germania Windeck 2010 beim Spiel gegen den Rekordpokalsieger FC Bayern München nach Köln lockte. Dass diese geschichtsträchtige

Der neue Trainer des SV Atlas, Key Riebau, ist der jüngste Trainer in der Geschichte des DFB-Pokals.

Partie – immerhin wird es das erste Pflichtspiel zwischen beiden Klubs sein – nicht in der Heimspielstätte des SV Atlas, sondern im 13,5 Kilometer entfernt gelegenen Weserstadion ausgetragen wird, hängt auch mit Kosten zusammen. Hätte das Spiel im heimischen Stadion stattfinden sollen, wären zur Gewährleistung der Sicherheit und zur Erfüllung der Auflagen des DFBs massive Investitionen nötig gewesen. Wenn überhaupt, wären diese vermutlich nur über deutlich höhere Preise finanzierbar gewesen. Nun gab es Tickets zu vier Preisstufen, die von 15 über 25 und 30 bis 40 Euro reichten und am Spieltag auch als Fahrkarten gelten. Von der Delbus werden um 0.30 Uhr und 0.54 Uhr zusätzlich zwei letzte Busse vom Busbahnhof (ZOB) nach Huchting fahren und auch eine weitere abschließende Fahrt vom Roland-Center zum ZOB wird eingerichtet. Überhaupt verdankt sich der Spielort nur dem Umstand, dass die Verantwortlichen schon vorab das gegnerische Stadion als Ausweichalternative beim DFB vor der Auslosung hinterlegt hatten. Allein deshalb ist die Ausnahmegenehmigung für den Stadionwechsel möglich. Seit Amateurvereine automatisch über das Heimrecht im DFB-Pokal verfügen, wurde noch nie zuvor das Stadion über Stadt- und Landesgrenzen hinweg getauscht. Obwohl Werder die Heimkabine behält, bleibt der SV Atlas offiziell die Heimmannschaft. Dessen Anhänger werden auf der gut 9.000 Personen fassenden Westkurve untergebracht, während die Ostkurve für Werder-Fans reserviert ist. Thomas Snopienski, der Stadionsprecher des SV Atlas, waltet gemeinsam mit seinem Werder-Kollegen Christian Stoll seines Amtes. Anpfiff ist um 20.45 Uhr unter Flutlicht, der späteste Zeitpunkt, zu dem je ein Spiel des SV Atlas nach seiner Neugründung begann. Kein anderes Spiel wurde an dem Tag zur selben Anstoßzeit angesetzt, sodass die Liveübertragung auf Sky ohne Konkurrenz läuft. In der Woche vor dem großen Spiel plant der SV Atlas einen TV-Tag, dann besichtigen der gesamte Kader sowie alle Verantwortlichen das „gegnerische“ Stadion.

Anzeige

DELBUS
SV Atlas vs. Werder
Horst drückt die Daumen
... für die Menschen dieser Stadt!
Delmen
Mehr Infos gibt es unter www.delbus.de

B.D.S. nord
Beratung, Dienstleistung und Service für Senioren

Möchten Sie auf der Arbeit glücklich sein und trotzdem anständig entlohnt werden?

Berufliche Zufriedenheit ist für viele Menschen fast noch wichtiger, als der Lohn. Deshalb achtet B.D.S nord sehr stark auf den Umgang mit unseren Kunden und Mitarbeitern. In kürzester Zeit führte das zu einem Erfolgsmodell und wir laden Sie ein daran mitzuwirken.

Wir legen sehr hohen Wert auf ein persönliches Miteinander. Deshalb suchen wir Mitarbeiter, für die nicht das Gehalt im Vordergrund steht, sondern der Mensch, der oftmals ein Leben lang gearbeitet hat. Und trotzdem zahlen wir deutlich über dem Mindestlohn, da wir dieses wichtige Engagement honorieren möchten.

Um Ihnen das notwendige Rüstzeug zu vermitteln werden Sie regelmäßig von uns bei voller Vergütung geschult. Falls wir Ihr Interesse geweckt haben, besuchen Sie unsere Homepage oder rufen am besten direkt für ein persönliches Kennenlernen an.

Wir stellen für folgende Bereiche ein:
• Haushaltshilfe • Grundreinigungen
• Personenbeförderungen für Arztbesuche & Einkäufe
• Gartenarbeit & Winterdienst
• Beratung und Unterstützung bei Anträgen der Kranken- und Pflegekasse

JETZT bewerben

Ihre Ansprechpartner:
Brigitte Schilling
Dierk Becker

Tel. 04223 - 92 55 260
Stedinger Straße 40 · 27777 Ganderkesee
kontakt@bds-nord.info
Mo., Di. + Do. von 8 bis 16 Uhr, Mi. + Fr. von 8 bis 12 Uhr sowie nach Vereinbarung
www.bds-nord.info

16. und 17. August: Handballturnier mit regionalem Bezug

Toyota-Engelbart-Cup dient als Leuchtturm

Am 16. und 17. August messen sich erneut verschiedene Handballmannschaften in der Stadionhalle beim Toyota-Engelbart-Cup. Zum insgesamt achten Mal findet das Turnier statt. Organisator und erster Vorsitzender der HSG Delmenhorst Jürgen Janßen sowie Turniersponsor Manfred Engelbart teilten alles Wesentliche dazu auf einer Pressekonferenz mit.

Sponsor Manfred Engelbart (l.) und HSG-Präsident Jürgen Janßen zeigen Spielgerät und Trophäe.

Im Voraus bedankte sich der erste Vorsitzende der HSG Delmenhorst Jürgen Janßen bei Manfred Engelbart, dem Geschäftsführer des Autohauses Engelbart, das dem Turnier auch seinen Namen verleiht, für dessen finanzielle Unterstützung. Danach widmete sich Janßen beim Gespräch am 5. Juli den teilnehmenden Mannschaften. Es sind sechs an der Zahl. Bei der diesjährigen Ausgabe des Toyota-Engelbart-Cups debütiert die in der Bundesliga spielende A-Jugend der SG HC Bremen/Hastedt. Letztes Jahr feierte der Zweitligist aus Dänemark, Nørre Djurs HK, seine Premiere bei dem Turnier und lässt es sich auch dieses Mal nicht entgehen. „Sie waren die zweite Mannschaft, die sich im Frühjahr meldete, als die Besetzung des Turniers anstand. Wir stehen in sehr engem Kontakt mit den Dänen“, hebt Janßen hervor. Allein die TSG Hatten-Sandkrug aus der Oberliga sei in dieser Hinsicht noch schneller gewesen. Komplettiert wird das Teilnehmerfeld von den weiteren Oberligisten SV Beckdorf, HSG Schwanewede/Neuenkirchen und dem Gastgeber, der HSG Delmenhorst. Gespielt wird am Freitag, 16. August, zwischen 18 und circa 22 Uhr sowie am Samstag von 11.30 bis etwa 18 Uhr in der Stadionhalle. Ein Spiel dauert immer eine halbe Stunde. Nach der Vorrunde, in der alle Teams jeweils einmal gegeneinander antreten, kommt es zwischen den zwei bestplatzierten Mannschaften zum Finale. Diesen Modus sieht Engelbart positiv: „Das ist eine spannende Geschichte und da gibt es keine Verwässerung.“ Neben dem Pokal erhält der Gewinner 200 Euro Preisgeld. „Mir ist es wichtig, meine Verbundenheit zum Handball zu dokumentieren“, beteuert Engelbart, der als Präsident des SV Atlas auch mit den Handballern in Delmenhorst sympathisiere. Er merkt an: „Ich möchte, dass dieser Pokal erhalten bleibt. Mit diesem Turnier wird ein Leuchtturm hingesetzt, an dem sich andere orientieren können.“ Seinen besonderen Charme habe das Turnier wegen seiner regionalen Ausrichtung, worin die zwei Vereinspräsidenten übereinstimmen und daher nicht planen, es in Bezug auf die Teams überregional oder international auszuweiten.

Weinfest bietet wieder edle Tropfen

Genuss für alle Sinne

Auch dieses Jahr veranstaltet die Delmenhorster Wirtschaftsförderungsgesellschaft (dwfg) wieder das beliebte Weinfest. Rund 10.000 Besucher werden zur mittlerweile 6. Auflage unter Verantwortung der Marketing-Experten erwartet. Genuss für alle Sinne steht wieder im Vordergrund. Los geht die dreitägige Veranstaltung am 8. August.

Sechs Aussteller bieten verschiedene Weinsorten zum Probieren und Kaufen an. Aus Rheinland-Pfalz reisen Mitarbeiter der Weingüter Matheus, Flonheim und Liebfrauenstifthof an. Auch bei Müsken Weine gibt es edle Tropfen aus dem deutschen Süden. Der Pfälzer Weintreff aus Weyhe und der Delmenhorster Feinkosthändler La Piazza ergänzen das Angebot. Letzterer hat auch italienische Weine im Sortiment.

Besonders schmackhafte und frische Burger gibt es bei der Geschmacksfabrik. Auch andere Imbissstände sind dabei. Dort können Bratwürste, Flammkuchen, Käsespieße und Brezeln erworben werden. Damit neben der Nase und dem Gaumen auch die Ohren nicht zu kurz kommen, spielen Bands an jedem Abend Musik. Am ersten Tag übernimmt das Duo „Don Mendo“ die Aufgabe. Spanische Gitarren sind für sie unverzichtbar, um ihren Flamenco auf die Bühne zu zaubern. DJ Heinz Nawrath folgt ihnen. Am zweiten Tag übernehmen die „twinns“ mit Pop-Covern. Am letzten Tag folgen Detlef Blanke und Silvy Braun. Von Amy Winehouse bis Depeche Mode reicht ihr musikalisches Repertoire. Unterstützung bekommen sie vom stadtbekannten DJ Goli. Der hat unter anderem beim Stadtfest aufgelegt. Die Interpreten legen jeweils um 19 Uhr los. Für das Auge wiederum schmückt die dwfg die Markthalle von außen und innen. „Auch in diesem Jahr werden wir die Markthalle stimmungsvoll dekorieren“, verspricht Organisatorin Claudia Schnier. „Der etwas großzügigere Aufbau hat sich im vergangenen Jahr bewährt.“ Daher wird er auch diesmal beibehalten.

Wie letztes Jahr werden die Stände beim Weinfest auch diesmal großzügig aufgebaut.

Neben Weinfreunden kommen auch Cocktail-Liebhaber auf ihre Kosten. Eine eigene Bar am dwfg-Stand bietet sommerliche Mischgetränke. Eintritt wird nicht verlangt. Erster Veranstaltungstag ist Donnerstag, der 8. August. Auch am 9. und 10. August geht die Feier weiter. Start ist Donnerstag um 18 Uhr und sonst um 17 Uhr.

HB-Polsterei

20 Jahre Erfolg im Polsterergewerbe

Zwei Jahrzehnte sind eine lange Zeit, besonders im Geschäftsleben. So lange gibt es bereits die HB-Polsterei in Bremen. Inhaber Ibrahim Al-Najar bietet seinen Kunden dabei viele günstige Dienstleistungen rund ums Möbelpolstern an.

„Wir polstern alles, was es zu polstern gibt“, sagt der Fachmann. Und das zu günstigen Preisen. „Wenn das Möbelstück einen neuen Bezug braucht, sind Sie bei uns richtig.“ Einzelne Stühle, komplette Sofas und alles dazwischen macht Al-Najar wieder schön. Dazu trägt auch die Reinigung der Stücke bei, die der Fachmann anbietet.

Über 1.000 Stoffe zur Auswahl

Zahlreiche unterschiedliche Stoffe für die Möbelbezüge gibt es in der Polsterei zur Auswahl. Aus mehr als 1.000 können Kunden sich den passenden aussuchen. Von modern bis antik werden alle Wünsche bedient. So lassen sich lieb gewonnene Möbel aufwerten. Sie tragen mit neuem Aussehen nach dem Polstern dazu bei, eine frische Note in die eigenen vier Wände zu bringen. Auch komplette Neuanfertigungen stellt Al-Najar für seine Kunden her. So erhalten Möbel ein einzigartiges Aussehen. Wer seine Ausstattung um neue Stücke ergänzen will, findet beim Fachmann auch italienische Exemplare zum Kauf. Dazu gehören klassisch designte oder modern funktional gehaltene Schlafzimmer ebenso die Ausstattung für Esszimmer. Da ist es kein Wunder, dass auch Restaurants, Shisha-Bars und andere Unternehmen auf Al-Najars Dienste setzen. Auch mit der Reinigung von Teppichen kennt er sich aus. Er kann sie fasertief reinigen. Für die verschiedenen Modelle hat er dabei unterschiedliche Methoden im Angebot.

Persönliche Beratung zu Hause

Wichtig ist dem Fachmann die hohe Qualität seiner Arbeit. Und der persönliche Kontakt zu seinen Kunden. So besucht er seine Auftraggeber auch gern zu Hause, um vor Ort die Aufträge mit ihnen von Angesicht zu Angesicht zu besprechen. Und genau den Stoff auszusuchen, der am besten zum Möbelstück und der übrigen Wohnungseinrichtung passt. Auf seine Arbeiten gibt er eine Garantie von fünf Jahren. Zu finden ist die HB-Polsterei in der Straße Herrmannsburg 171a in Bremen-Huchting. Montags bis samstags ist die Firma von 9 bis 18 Uhr geöffnet. Telefonisch ist Al-Najar unter 0421-49954429 zu erreichen. Eine weitere Filiale unterhält er in Goslar im Harz.

Schlemmen und schlafen hinter Klostermauern

Klosterschänke Hude

Seit 30 Jahren leitet Familie Burgdorf die Klosterschänke Hude. In den Frühlings- und Sommermonaten kann man es sich hier bei einem kühlen Klosterbräu oder hausgebackenem Kuchen mit einer Tasse Kaffee gut gehen lassen. Wer länger in den Genuss der Idylle kommen will, bleibt über Nacht.

Aus der Brauerei des ehemaligen Klosters Hude entstand die Klosterschänke, ein beliebtes Ausflugslokal im staatlich anerkannten Erholungsort. Die Terrasse der Klosterschänke bietet eine herrliche Stimmung: beschaulich und ruhig. Nur das leise Plätschern des Wassers klingt herüber. Hier fällt aller Alltagsstress von den Verweilenden ab. Ein behaglich eingerichtetes Hotel, Komfortferienwohnungen sowie das gepflegte Restaurant und Café laden auch zum längeren Aufenthalt ein. Mit den geschmackvoll gestalteten Gesellschafts- und Tagungsräumen, die bis zu 80 Personen beherbergen können, und den Zimmern, die mit Dusche/WC, WLAN, Telefon und Sat-TV ausgestattet sind, ist die Klosterschänke nicht nur einer der historischen und kulturellen, sondern auch gastronomischen Mittelpunkte Hudes. Seit 1987 sorgt Familie Burgdorf mit Details, Sorgfalt und Exklusivität dafür, dass sich daran nichts ändert. Sie hat die Klosterschänke zum zeitlosen Klassiker gemacht, bei dem Tradition Zukunft ist. Weitere Infos unter www.klosterschaenke-hude.de.

Institut pro Balance

Mit Hypnose mentale Kraft schöpfen

Für Personen, die mit mentalen Herausforderungen konfrontiert sind oder unter Stress leiden, kann sich der Besuch des Instituts pro Balance in Ganderkesee lohnen. Dort wird ihnen in unterschiedlichen Lebenslagen mit Hypnose und mentalem Coaching geholfen.

Gegründet wurde das Institut pro Balance im Sommer 2014 von der Fachhypnotiseurin Uta Zander. Kunden werden in der von ihr als Inhaberin geführten Einrichtung professionell beraten und bekommen individuelle Lösungen an die Hand gereicht. Im Rahmen intensiver Coaching- und Hypnosesitzungen wird die mentale Kraft geschürt. Auf diese Weise können Probleme oder seelische Zustände mithilfe der Kraft des Unterbewusstseins behandelt und positiv beeinflusst werden. Das Institut verfügt über eine große Auswahl an Hypno-Spezial-Konzepten, die in vielen Lebensbereichen hilfreich sein können. Neu im Angebot sind diese drei Mentalkonzepte: Hypnose zur Beruhigung des Reizdarms, die Linderung von Heuschnupfen durch Mentaltraining sowie die Reduzierung der Angst vor dem Zahnarzt. Uta Zander ist im gesamten Bundesgebiet mit Seminaren und Vorträgen aktiv. Weitere Informationen sind unter 04222-9470536 oder 0151-16747580 sowie über mein-institut-pro-balance@t-online.de zu erhalten.

Kompromissvorschlag führt zu Aus

Kunstrasenplatz abgelehnt

Heftig diskutiert wurde vor der politischen Sommerpause unter anderem über den Bau eines Kunstrasenplatzes. Showdown zwischen Befürwortern und Gegnern war am 3. Juli im Stadtrat. Doch dort konnte sich die Idee nicht durchsetzen – und das, obwohl einige Gegner des Projekts Kompromissvorschläge einbrachten.

Erstmal müssen die Fußballer in Delmenhorst ohne einen Kunstrasenplatz auskommen.

„Der Kunstrasenplatz ist der Wunsch aller Fußballer in der Stadt", hatte Marco Castiglione vom TV Jahn schon vorher im Schulausschuss betont. „Wir brauchen das." Seit drei Jahren werde das Thema diskutiert, ergänzte er im Stadtrat. Möglich würden durch die Anlage fast ganzjährig Trainings für die städtischen Fußballspieler.

Ein Knackpunkt, der den Kritikern des Platzes ins Auge stach, war der Standort. Der sollte erst entschieden werden, wenn das Projekt angenommen wird. Auch die Kosten wurden kritisch hinterfragt. Antragsteller Murat Kalmis (FDP) rechnete mit 700.000 Euro, die Verwaltung mit 800.000. Dafür gab es einen Vorschlag. Die Stadt hatte 2018 nachträglich Haushaltsüberschüsse von fünf Millionen Euro erwirtschaftet. Eine davon sollte für die Kunstrasen-Finanzierung ausgegeben werden.

Deniz Kurku (SPD) befürwortete anders als die übrige SPD den Kunstrasenplatz.

Axel Unger (Gruppe Bürgerforum/Freie Wähler/Unger) gehörte zu den Ratsherren, die den Platz nicht grundsätzlich ablehnten. Dennoch nannte er den Sanierungsstau in Sporthallen und Schulen so groß, dass Lehrer alles unternehmen würden, um nicht an der Delme arbeiten zu müssen. „Lassen Sie uns das tun, was für unsere Stadt löblich ist", meinte er. Grünen-Ratsfrau Marianne Huismann fand, dass nicht nur Fußballer in der Stadt unterstützt werden sollten. Sie fürchtete, dass der „Plastikrasen" nach 12 bis 15 Jahren teuer erneuert werden müsste. SPD-Ratsfrau Bettina Oestermann machte einen Kompromissvorschlag: Die Million sollte allgemein für Sportstätten eingeplant werden. Und nicht von vornherein nur für den Kunstrasen. Ihr Kollege Deniz Kurku dagegen sprach sich für den Kunstrasenplatz aus.

Für den Kunstrasen war auch die CDU. Deren Ratsherr Bastian Ernst fand: „Es geht darum, Verantwortung zu übernehmen."

Mehrere Änderungsvorschläge für den Kunstrasen brachte SPD-Mitglied Bettina Oestermann ein.

Der unerwartete Haushaltsertrag biete sich dafür an. Oestermanns Idee nannte er einen Versuch, die Entscheidung zu verschieben. Sein Kollege Kristof Ogonovski gab zu, dass es Sanierungsstau an den Schulen gebe. Der bestehe aber seit Jahren. Dennoch hätte die Politik einem Kunstrasen beim Hockeyverein zugestimmt.

Ratsherr Murat Kalmis (FDP) scheiterte mit der Idee, einen Kunstrasenplatz zu bauen.

Er fand: „Das Engagement der Vereine muss gewürdigt werden." Die AfD wollte ebenfalls den Kunstrasenplatz.

Ebenfalls für den Antrag war die FDP – immerhin hatte deren Fraktionschef Kalmis das Projekt vor dem Sommer in die politischen Gremien eingereicht. Um die nötige Zustimmung zu bekommen, beantragte er eine geheime Abstimmung. In der Hoffnung, ein paar heimliche Befürworter zu bekommen, deren Parteien eigentlich gegen das Projekt sind. Nur so hätte die nötige Mehrheit zustande kommen können. Doch das half nichts. 16 Ja-Stimmen konnten sich nicht gegen 19 Ablehnungen durchsetzen. Oestermanns Kompromiss erhielt dafür die nötige Mehrheit. Oberbürgermeister Axel Jahnz (SPD) zeigte sich zufrieden, dass eine Million Euro in den Stadtsport fließen.

Dann kam der eigentliche Antrag zum Bau des Platzes zur Diskussion. Damit hier die Kosten den Gegnern nicht so schwer im Bauch lagen, hatte Kalmis beantragt, die auf die Haushalte 2020 und 21 zu verteilen. Oestermann brachte auch hier einen Änderungsantrag ein. Der sah vor, auch Hybridrasen statt klassischem Kunstrasen von der Verwaltung prüfen zu lassen. Beim Hybridrasen werden die Grashalme durch künstliche Fasern verstärkt. Allerdings entsteht so zusätzlicher Abfall. Außerdem schlug die SPD-Ratsfrau vor, dass die Vereine den Bau des Platzes selbst über einen Kredit oder eine Bürgschaft bezahlen sollten. Für die Nutzung könne im Gegenzug eine Gebühr erhoben werden.

Freunde des Kunstrasens sahen den Hybridrasen als ungeeignet an. Die Vereine bemängelten, dass er den Belastungen bei Trainingseinheiten und Spielen nicht standhalte. Und aufwendiger zu pflegen sei. Ogonovski beklagte zudem, dass der SPD-Vorschlag erst am 30. Juni – kurz vor der Stadtratssitzung – eingereicht wurde. Als neuer Antrag hätte er es dagegen nicht mehr

Kristof Ogonovski (CDU) war unter den Befürwortern des Vorhabens.

auf die Tagesordnung geschafft. Bevor darüber abgestimmt wurde, zog Kalmis seinen Antrag zurück. Damit wurden auch die Änderungen obsolet. Ob der FDP-Ratsherr nach der Sommerpause einen erneuten Anlauf wagt, steht noch nicht fest. Auch die Verwendung der einen Million aus dem Haushaltsüberschuss ist damit wieder offen. Genug in die Jahre gekommene Sportstätten gibt es in der Stadt. Unter anderem wird gerade diskutiert, ob die Stadionhalle in Düsternort neu gebaut werden soll. Eine Sanierung könnte sich nicht mehr lohnen, befürchten einige Akteure aus Verwaltung und Politik.

Mitarbeiter dementieren Behauptung

Insekten bei der Tafel verteilt?

Die Tafel mit ihrer Lebensmittelausgabe ist für viele Bedürftige eine wichtige Anlaufstelle. Da verwundert die Behauptung eines Kunden, nach der dort Insekten verteilt worden sein sollen. Kann das stimmen? Wir haben bei der Tafel nachgefragt.

Herr A. ist schon seit ein paar Jahren Stammkunde der Tafel. Dort holt er sich Lebensmittel ab. So auch am 11. Juni. Wie üblich sei er an den verschiedenen Stationen der Ausgabe entlanggegangen. An einer davon gab es Süßigkeiten. Doch neben den üblichen Süßwaren habe er auch ein Röhrchen erhalten, sagt A. Wegen Zeitdruck bei der Ausgabe habe er erst zu Hause nachgesehen, was drin war: keine Kräuter, Bonbons oder Schokolade, sondern Insekten. Wir konnten das beschriebene Glasröhrchen selbst in Augenschein nehmen. Es ähnelt einem Reagenzglas, ist etwa 10 bis 15 Zentimeter lang, hat einen Schraubverschluss und zahlreiche tote Sechsbeiner in seinem Inneren. Bei den kleinen Tierchen handelt es sich vermutlich um Heuschrecken, denen die Beine entfernt wurden. „Ich dachte zuerst, das wäre ein Scherz“, bekennt A. Eine Mitarbeiterin der Tafel soll ihm das Röhrchen ausgegeben haben, beharrt er. Vorher oder nachher habe er nichts dergleichen bekommen, beteuert er. Dass eine andere Kundin, mit der er zeitgleich im Haus war, ihm das Röhrchen in die Tasche steckte, glaubt er nicht. Schaden wolle er der gemeinnützigen Tafel derweil nicht. „Ich bin eigentlich zufrieden mit der Tafel.“ Deswegen gehe er auch weiterhin dorthin. Er wolle aber jetzt genauer hinsehen, was er dort bekomme.

Wurden solche Röhrchen mit Insekten an Tafelkunden verteilt? Darauf beharrt ein Kunde.

Die Tafelvorsitzende Walburga Bähre weist die Vorwürfe zurück.

Bei der Tafel wird die Behauptung, es würden Insekten ausgegeben, zurückgewiesen. So erklärte Dr. Michael Adam, Beisitzer im Vorstand des Vereins und Ratsherr der CDU: „Mir ist nichts bekannt.“ Insekten seien noch nie verteilt worden. Eine Kollegin mutmaßte, dass höchstens Kunden vor dem Haus so etwas verteilt haben könnten. In der Tafel zählten vielmehr Obst, Gemüse, Brot und andere klassische Lebensmittel zum Angebot. Walburga Bähre, Vorsitzende der Tafel, ergänzt: „Die Waren für den Stand der Grundnahrungsmittel werden von mir, Dr. Adam und zwei ehrenamtlichen Helfern in unserem Beisein gerichtet. Diese Ware kommt morgens kurz vor der Ausgabe an diesen Stand.“ Eine Mitarbeiterin, wie der Kunde sie beschreibe, sei dort nicht tätig. Bähre vermutet, dass der betreffende Kunde vielmehr ohne gültigen Bescheid zur Tafel gekommen sei. Er wäre demnach abgewiesen worden und wolle sich nun rächen.

Diesem Vorwurf widerspricht A. Er habe keine Probleme mit der Ausgabe gehabt. Bähre jedenfalls hat Anzeige wegen Verleumdung gestellt. Solche „Intrigen“ wie mit den Röhrchen ärgerten sie. Denn sie und die anderen Mitarbeiter würden sechs bis acht Stunden pro Tag für die Tafel arbeiten. Und neue Helfer suchen, damit der Verein weiterhin seiner Tätigkeit nachkommen kann.

Da die Tafel ihre Lebensmittel als Spenden erhält, hätte demnach ein Geschäft die Röhrchen anliefern müssen. Da Insekten in Deutschland nicht zu den beliebten Lebensmitteln zählen, erscheint dies aber unwahrscheinlich.

Clan-Strukturen in Delmenhorst?

Polizei hüllt sich in Schweigen

Er gehörte einem libanesischen Clan mit mafiösen Strukturen an: 13 Jahre lang war der in Bremen lebende Clan-Chef Ibrahim Miri ausreisepflichtig. Inzwischen wurde er in einer Nacht- und Nebelaktion abgeschoben. Das wirft die Frage auf: Gibt es auch bei uns, im benachbarten Delmenhorst, gefestigte Clan-Strukturen? Die Polizei vor Ort äußert sich dazu nicht.

Behörden aus Bremen und Berlin arbeiteten zusammen, um Ibrahim Miri in den Libanon abzuschieben. Kommuniziert wurde dazu von Behördenseite fast nichts. Zu brisant war die Sicherheitslage. Wer sich in Delmenhorst bei der Polizei nach dem Miri- oder anderen Clans mit kriminellem Hintergrund erkundigt, bekommt keine Antwort. Auf DZ-Nachfragen reagiert die Pressestelle der Polizei in Delmenhorst verhalten. Auch allgemeine Informationen zum Miri-Clan dürfe sie nicht weitergeben, heißt es auf die Anfrage der Redakteurin. „Schicken Sie bitte Ihre Fragen per E-Mail“, wimmelt der Pressesprecher der Polizei ab. Doch auch nach einer elektronischen Anfrage kommt von der Polizei nur eines: Schweigen. Als wir Tage später noch immer keine Antwort erhalten haben und erneut nachfragen, wird auf die übergeordnete Behörde verwiesen: „Dazu dürfen wir keine Auskunft erteilen. Das läuft über die Polizeidirektion Oldenburg“, teilt Pressesprecher Albert Seegers mit. Doch auch die Polizeidirektion in Oldenburg ließ mit Informationen auf sich warten. Auf Nachfrage wurden die Informationen für den gleichen Tag in Aussicht gestellt. Eine Antwort lag uns allerdings bis Redaktionsschluss noch nicht vor.

Die Polizei Delmenhorst äußert sich nicht zu Clan-Strukturen in der Stadt.

■ Es war glücklicherweise eine kleine Hitzeperiode vor einiger Zeit, eine zu tolerierende Wärme mit viel Wind, die das Sommerfest der Musikschule Delmenhorst (MSD) begleitete. Somit musste der Abschied der Musiker, Solisten und Ensembles, in die Sommerpause ja ein gelungenes Fest werden. Eröffnet wurde die Feier mit Vorträgen der Kids im Grundschulalter und jünger.

■ Zwischendurch gab es bei dem Fest hörenswerte Gesangseinlagen, bei denen mitunter sogar die Gäste einbezogen wurden. So intonierte man am späten Nachmittag zum Beispiel gemeinsam den Sommerhit „Sofia“ des spanisch-deutschen Popsängers Alvaro Soler aus dem Jahre 2016. Natürlich mit zuvor ausgegebenen Textblättern – sehr gut passend zum besten Sommerwetter.

■ Zwar wurden einige Musikbeiträge auch im Gebäude der Schule präsentiert, die meisten Festlichkeiten fanden allerdings im Garten, auch bei Kuchen, Kaffee und anderen Getränken, statt.

■ Der 17-jährige Austauschschüler Alfonso Martinez (rechts) ist bestimmt mit einem Flugzeug aus Houston (Texas) nach Deutschland gekommen, um für 3 Wochen bei der Familie des LSV-Hude-Mitglieds Felix de Bur zu gastieren. Sicherlich aber nicht in diesem Segelflieger. Ein Foto in diesem Fluggerät bereitete allerdings beiden einen großen Spaß. Felix ist beim LSV Hude in der Ausbildung zum Segelflugpiloten. Dieser Flieger blieb jedoch mit Alfonso auf dem Boden, aber es gab später noch einen Flug im Doppelsitzer.

■ Seit Jahren geistert die Verschwörungstheorie durch deutsche Lande, dass es die Stadt Bielefeld gar nicht gäbe. Ich war noch nie dort. Aber ich weiß, dass es die *Familie* Bielefeld ganz sicherlich gibt. Und zwar in Delmenhorst und vor allem stets dann präsent, wenn es um Partys, Feten oder andere Festlichkeiten in ihrer Gastronomie „Bielefelds Bürgerstuben“ in Heidkrug geht. Da war es für mich ein besonderes Vergnügen, einmal die (fast) ganze Familie abzulichten.

■ Ja, sie haben es getan. Vor einigen Monaten berichtete ich in meinem CityTalk im Deldorado über ein nettes, verliebtes Paar, das sich an der Arbeitsstelle bei Borgmeier Media kennengelernt hatte. Nun haben Hannah und Niklas kürzlich im Gartenhaus auf der Burginsel geheiratet – mit anschließender Trauung in der St.-Laurentius-Kirche in Hasbergen. Von seiner Hochzeitsreise auf den Seychellen ist das Paar inzwischen auch zurück. Nun schaffen sie wieder glücklich und gemeinsam in der Firma.

■ Und noch eine Hochzeit. Mit einer tollen Überraschung: Der Song „Vincent“ von Sarah Connor ist gerade in den Charts. Der Delmenhorster Poetry-Slammer Joschka Kuty (Bild in Bild), der auch Poetry-Slam-Events in Delmenhorst veranstaltet und moderiert, hat sich für die Hochzeit seiner Schwester Ann-Christin mit ihrem Lars eine ganz eigene Textversion des Songs einfallen lassen. Hochzeitssängerin Rike Mey („Hochzeitskehlchen“) hat sie kürzlich mit Keyboardbegleitung von Hans Gedon vor dem Bremer Standesamt an der Holler Allee für das Brautpaar vorgetragen. Der Text war passend auf das Paar zugeschnitten, auch die erste Zeile („Vincent kriegt keinen hoch, wenn er an Mädchen denkt“) war von Joschka Kuty passend umgetextet worden. Eine tolle und lustige Idee, die bei dem fröhlichen Brautpaar sehr gut ankam, auch wenn der Originaltext eigentlich einen ernsten Hintergrund hat.

VIELE KÖCHE VERSALZEN DIE SUPPE.

DIE RUNDUM-SORGLOS-BETREUUNG FÜR IHRE EDV.

IT-LÖSUNGEN
SICHERHEIT
SERVICE
CONSULTING
WEB
MOBILITY

www.gemelo.de
040 / 3 55 30 60

gemelo.
[network solutions]

DIVARENA
DAS EVENT- UND KULTURTHEATER IM NEUEN DELMENHORST

PROGRAMM-HIGHLIGHTS

DELDORADO PRÄSENTIERT
COMEDY CLUB
DELMENHORST
AMJAD ALICIA HELDT ROBERTO CAPITONI
15. AUGUST 2019
EINLASS: 19 UHR · BEGINN: 20 UHR · WWW.DIVARENA.DE

60s & 70s
BEAT NACHT
USCHI NERKE UND NUMBER ONE BAND
31.08.2019 DELMENHORST DIVARENA
EINLASS: 18 UHR · BEGINN: 19 UHR
Infos und Tickets: www.divarena.de

ALICJA HELDT
Alicja im Wunderland
27.09.2019 DELMENHORST DIVARENA
EINLASS: 19 UHR · BEGINN: 20 UHR

Emmi & Willnowsky
Tour 2019
11.10.2019 DELMENHORST DIVARENA
EINLASS: 19 UHR · BEGINN: 20 UHR
Infos und Tickets: www.divarena.de

www.divarena.de
Gustav-Stresemann-Straße 1 - 27753 Delmenhorst
Telefon: (04221) 850 51 61

■ Es war bereits die 16. Auflage des 24-Stunden-Laufs rund um die Burginsel. Über 1.000 Läufer, darunter 190 Einzelläufer, zeigten wieder mal ihre Laufleistungen. Mit dabei waren auch die „AWO-Runners“ mit Bürgermeisterin Antje Beilemann (hinten Mitte).

■ Schulspaß beim Minigolf. Immer wieder, und in letzter Zeit besonders häufig, kann man Schulklassen inklusive Lehrkörper auf dem Minigolfplatz entdecken. Immer mit viel Spaß. Hätte ich mir in meiner Schulzeit auch gewünscht. Hier sehen wir Grundschüler der Parkschule, nachdem sie mit dem Minigolf fertig waren und sich ein Eis gönnten.

■ Den Zuschauern schien das Laufspektakel auch diesmal wieder zu gefallen. Das Umfeld an der Laufstrecke verwandelte sich erneut für 24 Stunden in ein Zeltlager.

■ Aber es gibt noch mehr vom Minigolfplatz zu berichten. Neben dem Minigolfsport ist auch immer wieder ein wenig Geselligkeit angesagt. Der TV Stuhr „feierte“ seinen Saisonabschluss dort mit einem kleinen Grillfest. Alles, was zum lukullischen Genuss dazugehörte, wurde von den Vereinsmitgliedern mitgebracht und selber zubereitet. Natürlich wurde zwischendurch auch Minigolf gespielt.

■ „Das kann doch einen Ritter nicht erschüttern …“, war man versucht zu singen, als am Eröffnungstag des 11. Spektakels von „Graf Gerds Stadtgetümmel“ kräftiger Regen am Nachmittag über Protagonisten und Besucher hereinbrach. Glücklicherweise blieb zumindest bei der Eröffnungszeremonie noch alles trocken. So konnte unsere Bürgermeisterin Antje Beilemann trockenen Fußes ihre launige Rede halten und große und kleine Zuschauer begeistern.

■ Kinder, die wenig mit der Eröffnungszeremonie und dem anderen „Firlefanz“ nichts anfangen konnten, fanden ihren Spaß im Stroh.

■ Ritterkämpfe und „finstere“ Gestalten in Kettenanzügen gehören ebenso zu solch einem Spektakel wie Schalmeien- und Lautenklänge.

■ Da strahlt er aber gewaltig, der Jörg Abbes, seines Zeichens Tretbootverleiher. Warum? Nun, immerhin gab es doch einige Wochen lang Irritationen, was das Aufstellen von Tischen und Stühlen sowie das Ausschenken von Coffee to go am Anleger in den Graftanlagen betraf. Nun ist alles geklärt und es stehen wieder Tische und Stühle dort, was nicht nur den Betreiber, sondern auch die wartenden Kunden erfreuen dürfte.

■ Gerade in den Sommermonaten gibt es bei der Delmenhorster Wirtschaftsförderungsgesellschaft (dwfg) viel positiven Stress – bedingt durch etliche Außenveranstaltungen. Wie zum Beispiel auch das dreitägige Stadtfest. Da tut eine zwischenzeitliche Pause mal richtig gut. Wie hier zur Mittagszeit am Graftwerk. Mit von der Partie war auch der allseits beliebte DJ Paddy (links).

■ Das DFB-Pokalspiel zwischen dem SV Atlas und Werder Bremen ist als solches ja bekanntlich ein spektakuläres Ereignis für Delmenhorst. Dass allerdings der Kartenvorverkauf so einen Ansturm erleben würde, hätte man nicht erwartet. Die Karten für das Spiel, das erfreulicherweise unter Flutlicht im Weserstadion am 10. August stattfindet, waren schon nach kürzester Zeit in den Delmenhorster Vorverkaufsstellen ausverkauft. Vereinspräsident Manfred Engelbart (vorn) ließ sich da nicht lumpen und besorgte für den nächsten Tag Nachschub. Dass es dabei zu einem spaßigen Small Talk zwischen ihm und den Fans kam, versteht sich fast von selbst.

■ Die Kinder und pädagogischen Fachkräfte der Kindertagesstätte an der Hasberger Straße – „Das Regenbogen Kinderland“ vom Deutschen Roten Kreuz in Delmenhorst – konnten sich über viele neue Bücher freuen. Der Club der Soroptimisten International (SI) Delmenhorst hatte sie am Montag, 8. Juli, gespendet. Diese Spende speist sich aus dem Verkauf der „Adventskalender für Delmenhorst“, den es in diesem Jahr bereits zum fünften Mal geben wird.

■ Da staunte der Reporter von „Radio Energy Bremen“, der auf der Suche nach ein paar Stimmen zum Geschehen war, nicht schlecht. Entdeckte er doch mitten in der Warteschlange zum Kartenvorverkauf auch Tammo Renken (links), der zum Gründungsvorstand des SV Atlas gehört. Keine Ausnahmen für Funktionäre? Na ja, die neuen Karten waren noch nicht da. Später durfte sich Tammo dann schon an der Schlange „vorbeischleichen“.

	5	2		6		8	B	4
		3	8	5		7		
7	A		9		1			
2					5			3
3			1			2	6	7
4	6		C	3		1		5
	2			9				
				1		4	E	9
1	D		3			5		

		9		5			4	3
		4	8		1		5	
8			F		4			
		8				2	6	H
	G		5	2			3	
	3							8
		1	7	3				J
6	9	2		4				
7				I	6		2	1

A	B	C	D	E	F	G	H	I	J

■ Wir verlosen 3 x je ein Oberschul-Häfft-Set mit einem Häfft Planer 19/20 und Turnbeutel. Um zu gewinnen, schicken Sie die richtige Sudoku-Lösung unter dem Stichwort „Schulplaner“ bis zum 14. August 2019 an verlosung@borgmeier.de. Wir werden die Daten nur insoweit speichern, verarbeiten und nutzen, soweit dies für die Durchführung des Gewinnspiels erforderlich ist bzw. eine Einwilligung des Teilnehmers vorliegt. Dies umfasst auch eine Verwendung zur Ausübung der eingeräumten Nutzungsrechte. Die Daten werden ausschließlich zur Durchführung des Gewinnspiels verwendet und anschließend gelöscht.

Samstag 27.07.

ARD

06:20 Das Mutcamp 2.0 06:45 Das Mutcamp 2.0 07:10 Anna und die wilden Tiere 07:35 Anna und die Haustiere 07:50 Checker Tobi 08:15 neuneinhalb 08:25 Die Pfefferkörner 08:50 Die Pfefferkörner 09:20 Die Pfefferkörner 09:50 Tagesschau 09:55 Giraffe, Erdmännchen & Co. 10:45 Hallo Schatz - Vom Plunder zum Prachtstück 11:30 Quarks im Ersten 12:00 Tagesschau 12:05 In aller Freundschaft - Die jungen Ärzte 12:55 Tagesschau 13:00 Sportschau - Tour de France 13:55 Tagesschau 14:00 Sommerskispringen

16:30 Tagesschau
16:35 Tour de France
18:00 Sportschau
18:55 Sportschau Thema - Spielerberater - zu Recht in Verruf?
19:57 Lotto am Samstag
20:00 Tagesschau
20:15 Wer weiß denn sowas XXL
23:25 Tagesthemen
23:45 Das Wort zum Sonntag
23:50 Inas Nacht
00:50 The Salvation - Spur der Vergeltung

02:18 Tagesschau
02:20 Monsters
03:50 Inas Nacht
04:50 Deutschlandbilder
05:00 Weltspiegel-Reportage: Lachs und Avocado
05:30 Zoobabies
05:55 Wissen macht Ah!

ZDF

06:00 Löwenzahn 06:25 PUR+ 06:50 Zoom - Der weiße Delfin 07:00 Peter Pan - Neue Abenteuer 07:20 Peter Pan - Neue Abenteuer 07:45 Wuffel, der Wunderhund 07:55 1, 2 oder 3 08:20 Robin Hood - Schlitzohr von Sherwood 08:30 Robin Hood - Schlitzohr von Sherwood 08:45 heute Xpress 08:50 Bibi Blocksberg 09:15 Bibi und Tina 09:40 Bibi und Tina 10:05 Lassie 10:25 heute Xpress 10:30 Notruf Hafenkante 11:15 SOKO Wismar 12:00 heute Xpress 12:05 Menschen - das Magazin 12:15 Bettys Diagnose 13:00 Bettys Diagnose 13:45 Kreuzfahrt ins Glück 15:13 heute Xpress 15:15 Mit 80 Jahren um die Welt

16:00 Bares für Rares
17:00 heute Xpress
17:05 Länderspiegel
17:40 plan b: Voller Einsatz im Urlaub
18:05 SOKO Kitzbühel
19:00 heute
19:20 Wetter
19:25 Da kommst Du nie drauf!
20:15 Marie Brand und der schwarze Tag
21:45 Der Staatsanwalt
22:45 heute journal
23:00 Ich weiß, was du letzten Sommer getan hast
00:35 heute Xpress
00:40 Jesse Stone - Verlorene Unschuld
02:05 Jesse Stone - Im Zweifel für den Angeklagten
03:30 Blindes Vertrauen

05:05 Da kommst Du nie drauf!
05:50 Deutschland von oben

NDR

06:00 Türkei - Land, Leute und Sprache 06:30 Hablamos Español 07:00 Die Sendung mit der Maus 07:30 Sehen statt Hören 08:00 Service: Reisen 08:30 Die Reportage - Wirt gesucht! 09:00 Nordmagazin 09:30 Hamburg Journal 10:00 Schleswig-Holstein Magazin 10:30 buten un binnen | regionalmagazin 11:00 Hallo Niedersachsen 11:30 Hofgeschichten 12:05 Unsere Geschichte - Made in Norddeutschland 12:45 Weltreisen Spezial 13:15 Mit dem Zug an Australiens Pazifikküste - Der legendäre 'Sunlander' 14:00 Sportclub live - 3. Liga

16:00 Ziemlich beste Freunde
17:45 Typisch! Die Bewährungshelferin für Hunde
18:00 Nordtour
18:45 DAS
20:00 Tagesschau
20:15 Hochzeit in Rom
21:45 Arzt mit Nebenwirkung
23:15 Comedy-Songs, die Sie kennen sollten
00:45 The Wrong Mans - Falsche Zeit, falscher Ort

01:15 Dingsda
02:05 Mein Norden
02:25 Tagesschau - Vor 20 Jahren
02:45 Hallo Niedersachsen
03:15 Nordmagazin
03:45 Schleswig-Holstein Magazin
04:15 Hamburg Journal
04:45 buten un binnen | regionalmagazin
05:15 DAS!

RTL

06:05 Verdachtsfälle 07:05 Verdachtsfälle 08:05 Familien im Brennpunkt 09:05 Familien im Brennpunkt 10:05 Der Blaulicht Report 11:05 Der Blaulicht Report 12:05 Der Blaulicht Report 13:00 Der Blaulicht Report 14:00 Formel 1: Freies Training 14:45 Formel 1: Qualifying

16:15 Die Superhändler - 4 Räume, 1 Deal
16:45 Die Superhändler - 4 Räume, 1 Deal
17:45 Best of...!
18:45 RTL Aktuell
19:03 RTL Aktuell - Das Wetter
19:05 Life - Menschen, Momente, Geschichten
20:15 Die größten Fernsehmomente der Welt
22:55 Das Sommerhaus der Stars - Kampf der Promipaare
01:10 Die größten Fernsehmomente der Welt
03:30 Der Blaulicht Report
04:10 Verdachtsfälle
05:00 Verdachtsfälle
05:45 Familien im Brennpunkt

Jesse Stone – Im Zweifel für den Angeklagten

ZDF 02.05 Uhr

Nachdem der neue Polizeichef Butler den Officer DeAngelo, der einst von Jesse Stone (Tom Selleck) die Kündigung erhielt, in den Dienst zurückholt, sterben beide, als ihr Streifenwagen explodiert. Im Kofferraum entdeckt Captain Healy viel Heroin und Geld. Dadurch hat es den Anschein, dass der getötete Butler korrupt gewesen ist. Zur Lösung des Falls wird Jesse wieder als Polizeichef eingesetzt. Mit seiner Freundin Thelma stellt er einem Verdächtigen eine Falle.

Sonntag 28.07.

ARD

06:20 Das Mutcamp 2.0 06:45 Das Mutcamp 2.0 07:05 Sechs auf einen Streich - Die Märchenshow im Ersten 08:05 Tiere bis unters Dach 08:35 Tiere bis unters Dach 09:00 Tiere bis unters Dach 09:30 Die Sendung mit der Maus 10:00 Tagesschau 10:03 Immer wieder sonntags 12:00 Tagesschau 12:03 Presseclub 12:45 Europamagazin 13:15 Tagesschau 13:30 Die Landärztin 15:00 1:0 für das Glück

16:30 Klippschliefer
17:15 Tagesschau
17:30 Echtes Leben - Eltern in der Krise
18:00 Sportschau
18:30 Bericht aus Berlin - Sommerinterview
18:49 Gewinnzahlen Deutsche Fernsehlotterie
18:50 Weltspiegel-Reportage: Zypern - Kampf um die Insel
19:20 Weltspiegel
20:00 Tagesschau
20:15 Tatort: Söhne und Väter
21:45 Brokenwood - Mord in Neuseeland: Bitterer Wein
23:20 Tagesthemen
23:40 ttt - titel thesen temperamente
00:10 We want Sex
01:58 Tagesschau
02:00 Brokenwood - Mord in Neuseeland: Bitterer Wein
03:38 Tagesschau
03:40 Klippschliefer
04:25 Deutschlandbilder
04:48 Tagesschau
04:50 Weltspiegel
05:30 ZDF-Morgenmagazin

ZDF

06:00 Meine Freundin Conni 06:10 Meine Freundin Conni 06:20 Die Biene Maja 06:35 Belle und Sebastian 06:45 Belle und Sebastian 7:00 Wickie und die starken Männer 07:10 Wickie und die starken Männer 07:20 Bibi und Tina 07:45 Pippi Langstrumpf 08:10 Michel aus Lönneberga 08:35 Löwenzahn 09:00 heute Xpress 09:03 sonntags 09:30 Katholischer Gottesdienst 10:15 Bares für Rares - Lieblingsstücke 11:35 heute Xpress 11:40 ZDF-Fernsehgarten 13:50 Duell der Gartenprofis 14:33 heute Xpress 14:35 Zeit des Erwachens

16:30 planet e.t
17:00 heute
17:10 ZDF SPORTreportage
18:00 ZDF.reportage - Bierverbot am Ballermann
18:30 Terra Xpress
19:00 heute
19:10 Berlin direkt - Sommerinterview
19:28 Aktion Mensch Gewinner
19:30 Terra X
20:15 Kreuzfahrt ins Glück
21:45 heute journal
22:15 Inspector Barnaby
23:45 ZDF-History - Sinti und Roma. Eine deutsche Geschichte
00:30 heute Xpress
00:35 Inspector Barnaby
02:05 Terra X - Equus - Die Geschichte von Mensch und Pferd
02:50 Terra X - Auf die Größe kommt es an - Zwerge
03:35 ZDF-History - Sinti und Roma. Eine deutsche Geschichte
04:20 Terra Xpress
04:50 Deutschland von oben
05:00 ZDF.reportage - Bierverbot am Ballermann
05:30 ZDF-Morgenmagazin

NDR

06:00 Nordtour 06:45 Schätze der Welt 07:00 Trio 07:25 Mein Norden 07:35 Einfach genial! 08:00 Christoph Eschenbach dirigiert das NDR Sinfonieorchester 08:35 Franz Schubert - Der Taucher 09:00 Nordmagazin 09:30 Hamburg Journal 10:00 Schleswig-Holstein Magazin 10:30 buten un binnen | regionalmagazin 11:00 Hallo Niedersachsen 11:30 Büttenwarder op Platt 12:00 Sportclub live - Tennis am Rothenbaum - Hamburg European Open: Finale 14:30 Modefallen, die Sie meiden sollten

16:00 Lieb & Teuer
16:30 Sass: So isst der Norden
17:00 BINGO! - Die Umweltlotterie
18:00 Ostseereport

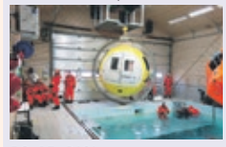

18:45 DAS!
20:00 Tagesschau
20:15 Das große Wunschkonzert
21:45 Kaum zu glauben!
22:45 Die Superpauker - Promi Spezial
00:45 Ostseereport
01:30 3nach9 Best of
02:45 Hallo Niedersachsen
03:15 Nordmagazin
03:45 Schleswig-Holstein Magazin
04:15 Hamburg Journal
04:45 buten un binnen mit sportblitz| regionalmagazin
05:15 DAS!

RTL

06:45 Familien im Brennpunkt 07:45 Familien im Brennpunkt 08:45 Familien im Brennpunkt 09:45 Die Superhändler - 4 Räume, 1 Deal 10:40 Die Superhändler - 4 Räume, 1 Deal 11:40 Die größten Fernsehmomente der Welt 14:15 Formel 1: Countdown 15:00 Formel 1: Das Rennen

16:55 Formel 1: Siegerehrung und Highlights
17:15 Explosiv - Weekend
17:45 Exclusiv - Weekend
18:45 RTL Aktuell
19:03 RTL Aktuell - Das Wetter
19:05 Die Versicherungsdetektive
20:15 The Shallows - Gefahr aus der Tiefe
21:55 47 Meters Down

23:45 The Shallows - Gefahr aus der Tiefe
01:25 47 Meters Down
03:05 Der Blaulicht Report
03:55 Der Blaulicht Report
04:50 Exclusiv - Weekend

The Shallows – Gefahr aus der Tiefe

RTL 20.15 Uhr

In Mexiko macht die Studentin Nancy eine Meeresbucht ausfindig, wohin es bereits ihre Mutter zum Surfen verschlug. Beim letzten Wellenritt wird sie von einem Hai angegriffen und in den Oberschenkel gebissen. Auf dem toten Körper eines Wals findet Nancy zunächst Zuflucht, ehe sie es mit aller Kraft schafft, zu einem Felsen zu schwimmen. Dort vernäht sie ihre Wunde und wartet auf Hilfe. Mit der einsetzenden Flut steigt das Wasser und kommt der Hai allmählich näher.

Montag 29.07.

ARD

09:00 Tagesschau 09:05 Live nach neun 09:55 Rote Rosen 10:44 Tagesschau 10:45 Meister des Alltags 11:15 Gefragt - Gejagt 12:00 Tagesschau 12:15 ARD-Buffet 13:00 ARD-Mittagsmagazin 14:00 Tagesschau 14:10 Rote Rosen 15:00 Tagesschau 15:10 Sturm der Liebe

16:00 Tagesschau
16:10 Verrückt nach Meer
17:00 Tagesschau
17:15 Brisant
18:00 Gefragt - Gejagt
18:50 Großstadtrevier
19:45 Wissen vor acht - Zukunft
19:50 Wetter vor acht
19:55 Börse vor acht
20:00 Tagesschau
20:15 Brooklyn - Eine Liebe zwischen zwei Welten

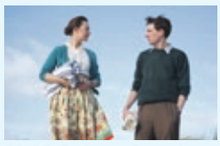

21:55 Exclusiv im Ersten: Staatsgewalt
22:25 Tagesthemen
22:55 Der Hartz IV-Report
23:40 Deutschland im Kalten Krieg
00:25 Nachtmagazin
00:45 Tatort: Söhne und Väter
02:18 Tagesschau
02:20 Brooklyn - Eine Liebe zwischen zwei Welten
04:00 Exclusiv im Ersten: Staatsgewalt
04:30 Deutschlandbilder
04:43 Tagesschau
04:45 Der Hartz IV-Report
05:30 ZDF-Morgenmagazin

ZDF

09:00 heute Xpress 09:05 Volle Kanne - Service täglich 10:30 Notruf Hafenkante 11:15 SOKO Wismar 12:00 heute 12:10 drehscheibe 13:00 ARD-Mittagsmagazin 14:00 heute - in Deutschland 14:15 Die Küchenschlacht 15:00 heute Xpress 15:05 Bares für Rares

16:00 heute - in Europa
16:10 Die Rosenheim-Cops
17:00 heute
17:10 hallo deutschland
17:45 Leute heute
18:00 SOKO München
19:00 heute
19:20 Wetter
19:25 WISO-Dokumentation - Gekaufte Sterne - Das Geschäft mit den Internetbewertungen
20:15 Der Gutachter - Ein Mord zu viel

21:45 heute journal
22:15 Jagd vor Gibraltar

00:20 heute+
00:35 Die letzte Sau
01:55 Bares für Rares
02:45 Bares für Rares
03:40 Bares für Rares
04:30 Bares für Rares
05:25 Deutschland von oben
05:30 ZDF-Morgenmagazin

NDR

06:00 Sesamstraße 06:20 Die Fallers - Eine Schwarzwaldfamilie 06:50 Lieb & Teuer 07:20 Rote Rosen 08:15 Deutschlands schönste Urlaubsziele 09:00 Nordmagazin 09:30 Hamburg Journal 10:00 Schleswig-Holstein Magazin 10:30 buten un binnen mit sportblitz| regionalmagazin 11:00 Hallo Niedersachsen 11:35 Einfach genial! 12:00 Elefant, Tiger & Co. 12:25 In aller Freundschaft 13:10 In aller Freundschaft - Die jungen Ärzte 14:00 NDR//Aktuell 14:15 die nordstory - Höhenvieh und Harzer Zeigen 15:15 Australiens Nationalparks - Die Alpen

16:00 NDR//Aktuell
16:20 Quizduell
17:10 Leopard, Seebär & Co.
18:15 die nordreportage: Eine Kleinstadt im Ausnahmezustand
18:45 DAS!
20:00 Tagesschau
20:15 Markt
21:00 Die Ernährungs-Docs
21:45 NDR//Aktuell
22:00 Wer weiß denn sowas?
22:45 Reinhold Beckmann trifft ...
23:30 Marnie
01:35 Die Ernährungs-Docs
02:25 Tagesschau - Vor 20 Jahren
02:45 Hallo Niedersachsen
03:15 Nordmagazin
03:45 Schleswig-Holstein Magazin
04:15 Hamburg Journal
04:45 buten un binnen | regionalmagazin
05:15 DAS!

RTL

06:00 Guten Morgen Deutschland 08:30 Gute Zeiten, schlechte Zeiten 09:00 Unter uns 09:30 Alles was zählt 10:00 Der Blaulicht Report 11:00 Der Blaulicht Report 12:00 Punkt 12 - Das RTL-Mittagsjournal 14:00 Die Superhändler - 4 Räume, 1 Deal 15:00 Die Superhändler - 4 Räume, 1 Deal

16:00 Meine Geschichte - Mein Leben
17:00 Meine Geschichte - Mein Leben
17:30 Unter uns
18:00 Explosiv - Das Magazin
18:30 Exclusiv - Das Starmagazin
18:45 RTL Aktuell
19:03 RTL Aktuell - Das Wetter
19:05 Alles was zählt
19:40 Gute Zeiten, schlechte Zeiten
20:15 Bauer sucht Frau - Die schönsten Hochzeiten des Jahres
22:15 Extra - Das RTL Magazin
23:25 Spiegel TV
00:00 RTL Nachtjournal
00:27 RTL Nachtjournal - Das Wetter

Marnie

NDR 23.30 Uhr

Knapp 10.000 Dollar lässt Marnie Edgar als notorische Diebin von ihrem Chef mitgehen. Per Zufall erlangt dessen Geschäftspartner Mark Rutland (Sean Connery) Kenntnis darüber. Wenig später geht in seinem Verlag ihre Bewerbung um eine Vertrauensposition ein. Trotzdem wird sie von ihm übernommen. Als Marnie den Tresor des Verlages ausraubt, gelingt es Rutland sie zu fassen. Er heiratet sie und ist fest entschlossen, Marnie von ihrer psychischen Krankheit zu befreien.

HOTEL • RESTAURANT

Thomsen

HURRA - ICH BIN EIN SCHULKIND

Genießen Sie am **17. August 2019 ab 12.00 Uhr** in unserem Restaurant, den Start in diesen ganz besonderen Lebensabschnitt!

Erwachsene zahlen 17,90 Euro pro Person, Kinder bis 12 Jahre zahlen 1,50 Euro pro Lebensjahr, Getränke werden nach Verzehr abgerechnet.

Das Einschulungskind laden wir ein, es genießt freien Verzehr am Buffet.

- moderner Neubau mit Suiten und Wellnessbereich
- 150 Betten, Zimmer mit Telefon und TV
- Geschäftstreffen, Familienfeiern
- Spezialitäten und typische Gerichte in exzellenter Qualität
- Buffets, auch außer Haus
- Hochzeitssuiten
- täglich Frühstücksbuffet ab 6.00 Uhr
- noch Kegelbahntermine frei!
- täglich ab 11.30 Uhr Mittagstisch

Wir freuen uns auf Ihren Besuch!

HOTEL • RESTAURANT THOMSEN
Bremer Straße 186 · 27751 Delmenhorst
Tel. 0 42 21 / 9 70-0 · Fax 0 42 21 / 7 00 01
Hotel.Thomsen@t-online.de · www.hotel-thomsen.de

Publishing

Delmenhorst-Bildbände

Die beiden Delmenhorst-Bildbände von Borgmeier Publishing zeigen die liebenswerten Orte der Stadt. Auf den Fotos von Deldorado-Kolumnist Helmut Hein finden sich die schönsten Plätze, von der lebendigen Nordwolle über die herrliche Natur der Graft bis hin zum aufstrebenden Deichhorst.

Verkaufsstellen: Lesezeichen-Dauelsberg, Buchhandlung Jünemann, Stadtmarketing im Rathaus in Delmenhorst und Stöber Schreibwaren in Ganderkesee

Hier können Interessierte die Bücher für je 19,95 Euro bestellen:

Borgmeier Publishing • Ein Geschäftsbereich der Borgmeier Media Gruppe GmbH
Lange Straße 112 • D-27749 Delmenhorst
Fon: 0 42 21-93 45-0 • Fax: 0 42 21-1 77 89
Ansprechpartnerin: Ursula Kasubke
www.borgmeier.de • info@borgmeier.de

inhabergeführt • persönlich • professionell • passioniert

Borgmeier Publishing

Dienstag 30.07.

ARD

09:00 Tagesschau 09:05 Live nach neun 09:55 Sturm der Liebe 10:44 Tagesschau 10:45 Meister des Alltags 11:15 Gefragt - Gejagt 12:00 Tagesschau 12:15 ARD-Buffet 13:00 ARD-Mittagsmagazin 14:00 Tagesschau 14:10 Rote Rosen 15:00 Tagesschau 15:10 Sturm der Liebe

16:00 Tagesschau
16:10 Verrückt nach Meer
17:00 Tagesschau
17:15 Brisant
18:00 Gefragt - Gejagt
18:50 WaPo Bodensee

19:45 Wissen vor acht - Natur
19:50 Wetter vor acht
19:55 Börse vor acht
20:00 Tagesschau
20:15 Um Himmels Willen
21:00 In aller Freundschaft
21:45 Report Mainz
22:15 Tagesthemen
22:45 Monsieur Pierre geht online
00:20 Nachtmagazin
00:40 Um Himmels Willen
01:25 In aller Freundschaft
02:13 Tagesschau
02:15 Monsieur Pierre geht online
03:50 Europamagazin
04:20 Brisant
04:58 Tagesschau
05:00 Report Mainz
05:30 ZDF-Morgenmagazin

ZDF

09:00 heute Xpress 09:05 Volle Kanne - Service täglich 10:30 Notruf Hafenkante 11:15 SOKO Wismar 12:00 heute 12:10 drehscheibe 13:00 ARD-Mittagsmagazin 14:00 heute - in Deutschland 14:15 Die Küchenschlacht 15:00 heute Xpress 15:05 Bares für Rares

16:00 heute - in Europa
16:10 Die Rosenheim-Cops
17:00 heute
17:10 hallo deutschland
17:45 ZDF SPORTextra - Audi Cup 2019 - Real Madrid - Tottenham Hostpur, Halbfinale
18:45 heute
18:55 Wetter
18:57 ZDF SPORTextra - Audi Cup 2019 - Real Madrid - Tottenham Hostpur, Halbfinale
20:15 ZDF SPORTextra - Audi Cup 2019 - FC Bayern München - Fenerbahce Istanbul, Halbfinale
21:15 heute journal
21:25 ZDF SPORTextra - Audi Cup 2019 - FC Bayern München - Fenerbahce Istanbul, Halbfinale
22:35 Blochin - Die Lebenden und die Toten
00:05 heute+
00:20 Neu im Kino
00:25 Jagd vor Gibraltar
02:30 Springflut

04:00 Masters of Sex
05:00 hallo deutschland
05:30 ZDF-Morgenmagazin

NDR

06:00 Sesamstraße 06:20 mareTV kompakt 06:35 Markt 07:20 Rote Rosen 08:10 Sturm der Liebe 09:00 Nordmagazin 09:30 Hamburg Journal 10:00 Schleswig-Holstein Magazin 10:30 buten un binnen | regionalmagazin 11:00 Hallo Niedersachsen 11:30 Meine Reise - Deine Reise 12:00 Brisant 12:25 In aller Freundschaft 13:10 In aller Freundschaft - Die jungen Ärzte 14:00 NDR//Aktuell 14:15 die nordstory - Wenn einer eine Kreuzfahrt macht… 15:15 Australiens Nationalparks - Der Regenwald

16:00 NDR//Aktuell
16:20 Wer weiß denn sowas?
17:10 Leopard, Seebär & Co.
18:15 NaturNah: Sandras Findelkinder
18:45 DAS!
20:00 Tagesschau
20:15 Visite
21:15 Abenteuer Diagnose
21:45 NDR//Aktuell
22:00 Polizeiruf 110: Fischerkrieg
23:30 Tatort: Auf der Sonnenseite

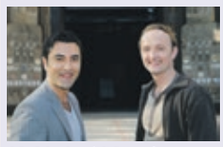

01:00 3nach9 Best of
02:15 Mein Norden
02:30 Tagesschau - Vor 20 Jahren
02:45 Hallo Niedersachsen
03:15 Nordmagazin
03:45 Schleswig-Holstein Magazin
04:15 Hamburg Journal
04:45 buten un binnen | regionalmagazin
05:15 DAS!

RTL

06:00 Guten Morgen Deutschland 08:30 Gute Zeiten, schlechte Zeiten 09:00 Unter uns 09:30 Alles was zählt 10:00 Der Blaulicht Report 11:00 Der Blaulicht Report 12:00 Punkt 12 - Das RTL-Mittagsjournal 14:00 Die Superhändler - 4 Räume, 1 Deal 15:00 Die Superhändler - 4 Räume, 1 Deal

16:00 Meine Geschichte - Mein Leben
17:00 Meine Geschichte - Mein Leben
17:30 Unter uns
18:00 Explosiv - Das Magazin
18:30 Exclusiv - Das Starmagazin
18:45 RTL Aktuell
19:03 RTL Aktuell - Das Wetter
19:05 Alles was zählt
19:40 Gute Zeiten, schlechte Zeiten
20:15 Das Sommerhaus der Stars - Kampf der Promipaare
22:25 Stars im Spiegel - Sag mir, wie ich bin!
00:00 RTL Nachtjournal
00:27 RTL Nachtjournal - Das Wetter
00:30 Das Sommerhaus der Stars - Kampf der Promipaare

Monsieur Pierre geht online

ARD 22.45 Uhr

Rentner Pierre (Pierre Richard) führt nach dem Tod seiner Frau ein zurückgezogenes Leben in Paris. Seine Tochter Sylvie macht ihm einen Computer inklusive Schulung zum Geschenk, um dem entgegenzuwirken. Der erfolglose Schriftsteller Alex, der zugleich der Freund von Pierres Enkelin Juliette ist, bringt ihm alles bei. Pierre findet Gefallen an einem Datingportal und legt ein jüngeres Profil von sich an. Flora will ihn treffen, weshalb Alex sich für ihn ausgeben soll.

Mittwoch 31.07.

ARD

09:00 Tagesschau 09:05 Live nach neun 09:55 Sturm der Liebe 10:44 Tagesschau 10:45 Meister des Alltags 11:15 Gefragt - Gejagt 12:00 Tagesschau 12:15 ARD-Buffet 13:00 ARD-Mittagsmagazin 14:00 Tagesschau 14:10 Rote Rosen 15:00 Tagesschau 15:10 Sturm der Liebe

16:00 Tagesschau
16:10 Verrückt nach Meer
17:00 Tagesschau
17:15 Brisant
18:00 Gefragt - Gejagt
18:50 Hubert und Staller
19:45 Wissen vor acht - Werkstatt
19:50 Wetter vor acht
19:55 Börse vor acht
20:00 Tagesschau
20:15 So wie du bist

21:45 Plusminus
22:15 Tagesthemen
22:45 Woodstock

00:20 Nachtmagazin
00:40 So wie du bist
02:13 Tagesschau
02:15 Woodstock
03:50 Wildes Spanien
04:35 Brisant
04:58 Tagesschau
05:00 Plusminus
05:30 ZDF-Morgenmagazin

ZDF

09:00 heute Xpress 09:05 Volle Kanne - Service täglich 10:30 Notruf Hafenkante 11:15 SOKO Wismar 12:00 heute 12:10 drehscheibe 13:00 ARD-Mittagsmagazin 14:00 heute - in Deutschland 14:15 Die Küchenschlacht 15:00 heute Xpress 15:05 Bares für Rares

16:00 heute - in Europa
16:10 Die Rosenheim-Cops
17:00 heute
17:10 hallo deutschland
17:45 ZDF SPORTextra - Audi Cup 2019 - Spiel um Platz 3
18:45 heute
18:55 Wetter
18:57 ZDF SPORTextra - Audi Cup 2019 - Spiel um Platz 3
20:15 ZDF SPORTextra - Audi Cup 2019 - Finale
21:15 heute journal
21:25 ZDF SPORTextra - Audi Cup 2019 - Finale
22:35 ZDFzoom
23:05 Blochin - Die Lebenden und die Toten
00:05 heute+
00:20 Balkan in Flammen
01:05 Balkan in Flammen
01:50 Balkan in Flammen
02:35 WISO-Dokumentation - Mit 500 PS durch Europa
03:20 WISO-Dokumentation - Mit 500 PS durch Europa
04:05 ZDFzoom
04:35 plan b: Voller Einsatz im Urlaub
05:00 hallo deutschland
05:30 ZDF-Morgenmagazin

NDR

06:00 Sesamstraße 06:20 mareTV kompakt 06:35 Die Ernährungs-Docs 07:20 Rote Rosen 08:10 Sturm der Liebe 09:00 Nordmagazin 09:30 Hamburg Journal 10:00 Schleswig-Holstein Magazin 10:30 buten un binnen | regionalmagazin 11:00 Hallo Niedersachsen 11:30 die nordreportage: Eine Kleinstadt im Ausnahmezustand 12:00 Brisant 12:25 In aller Freundschaft 13:10 In aller Freundschaft - Die jungen Ärzte 14:00 NDR//Aktuell 14:15 die nordstory - Bauernopfer 15:15 Australiens Nationalparks - Die Insel der Teufel

16:00 NDR//Aktuell
16:20 Wer weiß denn sowas?
17:10 Leopard, Seebär & Co.
18:15 Wie geht das? Bauboom in der Metropole
18:45 DAS!
20:00 Tagesschau
20:15 Expeditionen ins Tierreich

21:00 Treckerfahrer dürfen das!
21:45 NDR//Aktuell
22:00 Neues aus Büttenwarder
22:25 Neues aus Büttenwarder
22:50 Großstadtrevier
23:40 Der Dicke
00:30 Treckerfahrer dürfen das!
01:15 Reinhold Beckmann trifft ...
02:00 Markt
02:45 Hallo Niedersachsen
03:15 Nordmagazin
03:45 Schleswig-Holstein Magazin
04:15 Hamburg Journal
04:45 buten un binnen
05:15 DAS

RTL

06:00 Guten Morgen Deutschland 08:30 Gute Zeiten, schlechte Zeiten 09:00 Unter uns 09:30 Alles was zählt 10:00 Der Blaulicht Report 11:00 Der Blaulicht Report 12:00 Punkt 12 - Das RTL-Mittagsjournal 14:00 Die Superhändler - 4 Räume, 1 Deal 15:00 Die Superhändler - 4 Räume, 1 Deal

16:00 Meine Geschichte - Mein Leben
17:00 Meine Geschichte - Mein Leben
17:30 Unter uns
18:00 Explosiv - Das Magazin
18:30 Exclusiv - Das Starmagazin
18:45 RTL Aktuell
19:03 RTL Aktuell - Das Wetter
19:05 Alles was zählt
19:40 Gute Zeiten, schlechte Zeiten
20:15 Die Bachelorette
22:15 stern TV
00:00 RTL Nachtjournal
00:27 RTL Nachtjournal - Das Wetter
00:30 CSI: Den Tätern auf der Spur
01:20 CSI: Den Tätern auf der Spur

Treckerfahrer dürfen das! – Krass nass

NDR 21.00 Uhr

Kein Traktor bleibt dieses Mal trocken. Sven Tietzer probiert sich am Wasserskifahren und wird dafür von Schleppern gezogen. Mit seinem roten Porsche-Trecker „Brunhilde“ und anderen Treckern macht er sich ins Wattenmeer auf. Tietzer folgt Austernfischern auf Sylt bei der Ernte und lotst Seenotrettungsboote ins Meer. Darüber hinaus prüft er, ob es möglich ist, dass ein Traktor schwimmen kann. Auch die Verbindung zwischen Wacken, Wasser und Treckern wird erklärt.

Donnerstag 01.08.

ARD

09:00 Tagesschau 09:05 Live nach neun 09:55 Sturm der Liebe 10:44 Tagesschau 10:45 Meister des Alltags 11:15 Gefragt - Gejagt 12:00 Tagesschau 12:15 ARD-Buffet 13:00 ARD-Mittagsmagazin 14:00 Tagesschau 14:10 Rote Rosen 15:00 Tagesschau 15:10 Sturm der Liebe

16:00 Tagesschau
16:10 Verrückt nach Meer
17:00 Tagesschau
17:15 Brisant
18:00 Gefragt - Gejagt
18:50 In aller Freundschaft - Die jungen Ärzte

19:45 Wissen vor acht - Mensch
19:50 Wetter vor acht
19:55 Börse vor acht
20:00 Tagesschau
20:15 Über die Grenze - Gesetzlos
21:45 Panorama
22:15 Tagesthemen
22:45 Ladies Night
23:30 SchleichFernsehen extra
00:15 Nachtmagazin
00:35 Über die Grenze - Gesetzlos
02:08 Tagesschau
02:10 Spur aus dem Jenseits
03:40 Ladies Night
04:25 Brisant
04:58 Tagesschau
05:00 Panorama
05:30 ZDF-Morgenmagazin

ZDF

09:00 heute Xpress 09:05 Volle Kanne - Service täglich 10:30 Notruf Hafenkante 11:15 SOKO Wismar 12:00 heute 12:10 drehscheibe 13:00 ARD-Mittagsmagazin 14:00 heute - in Deutschland 14:15 Die Küchenschlacht 15:00 heute Xpress 15:05 Bares für Rares

16:00 heute - in Europa
16:10 Die Rosenheim-Cops
17:00 heute
17:10 hallo deutschland
17:45 Leute heute
18:00 SOKO Stuttgart
19:00 heute
19:20 Wetter
19:25 Notruf Hafenkante
20:15 Doppelzimmer für drei

21:45 heute journal
22:15 Alte Bündnisse - Neue Bedrohungen

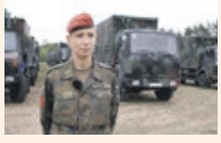

23:00 Blochin - Die Lebenden und die Toten
00:00 heute+
00:15 Springflut
01:45 Notruf Hafenkante
02:30 Notruf Hafenkante
03:15 SOKO Stuttgart
04:00 Die Rosenheim-Cops
04:45 Leute heute
04:55 hallo deutschland
05:30 ZDF-Morgenmagazin

NDR

06:00 Sesamstraße 06:20 mareTV kompakt 06:35 Treckerfahrer dürfen das! 07:20 Rote Rosen 08:10 Sturm der Liebe 09:00 Nordmagazin 09:30 Hamburg Journal 10:00 Schleswig-Holstein Magazin 10:30 buten un binnen | regionalmagazin 11:00 Hallo Niedersachsen 11:30 NaturNah: Sandras Findelkinder 12:00 Brisant 12:25 In aller Freundschaft 13:10 In aller Freundschaft - Die jungen Ärzte 14:00 NDR//Aktuell 14:15 die nordstory - Gärten, Parks und grüne Dächer 15:15 Australiens Nationalparks - Die Küste der Walhaie

16:00 NDR//Aktuell
16:20 Wer weiß denn sowas?
17:10 Leopard, Seebär & Co.
18:15 Meine Reise - Deine Reise
18:45 DAS!
20:00 Tagesschau
20:15 mareTV

21:00 mareTV
21:45 NDR//Aktuell
22:00 Papa hat keinen Plan
23:30 Donna Leon - Schöner Schein
01:00 Visite
01:45 Abenteuer Diagnose
02:30 Mein Norden
02:45 Hallo Niedersachsen
03:15 Nordmagazin
03:45 Schleswig-Holstein Magazin
04:15 Hamburg Journal
04:45 buten un binnen | regionalmagazin
05:15 DAS

RTL

06:00 Guten Morgen Deutschland 08:30 Gute Zeiten, schlechte Zeiten 09:00 Unter uns 09:30 Alles was zählt 10:00 Der Blaulicht Report 11:00 Der Blaulicht Report 12:00 Punkt 12 - Das RTL-Mittagsjournal 14:00 Die Superhändler - 4 Räume, 1 Deal 15:00 Die Superhändler - 4 Räume, 1 Deal

16:00 Meine Geschichte - Mein Leben
17:00 Meine Geschichte - Mein Leben
17:30 Unter uns
18:00 Explosiv - Das Magazin
18:30 Exclusiv - Das Starmagazin
18:45 RTL Aktuell
19:03 RTL Aktuell - Das Wetter
19:05 Alles was zählt
19:40 Gute Zeiten, schlechte Zeiten
20:15 Jenny - echt gerecht!
21:15 Magda macht das schon!
21:45 Magda macht das schon!
22:15 Sankt Maik
23:10 Jenny - echt gerecht!
00:00 RTL Nachtjournal
00:27 RTL Nachtjournal - Das Wetter
00:30 Alarm für Cobra 11 - Die Autobahnpolizei

Über die Grenze – Gesetzlos

ARD 20.15 Uhr

Aus der Geiselnahme zweier Schwerverbrecher konnte sich die junge Polizistin Leni Herold zwar befreien, leidet seither aber an einem Trauma. In Zusammenarbeit mit einem geheimnisvollen alten Freund, dem französischen Ermittler Yves Kléber, bemüht sich ihr Vater Steffen darum, einen Clan der russischen Mafia hochgehen zu lassen. Während eines gescheiterten Drogendeals stirbt der Sohn des Mafiabosses Jegor Sobolew. Von den Kriminellen wird brutale Vergeltung erwartet.

Freitag 02.08.

ARD

09:00 Tagesschau 09:05 Live nach neun 09:55 Sturm der Liebe 10:44 Tagesschau 10:45 Meister des Alltags 11:15 Gefragt - Gejagt 12:00 Tagesschau 12:15 ARD-Buffet 13:00 ARD-Mittagsmagazin 14:00 Tagesschau 14:10 Rote Rosen 15:00 Tagesschau 15:10 Sturm der Liebe

16:00 Tagesschau
16:10 Verrückt nach Meer
17:00 Tagesschau
17:15 Brisant
18:00 Gefragt - Gejagt
18:50 Gefragt - Gejagt
19:45 Wissen vor acht - Werkstatt
19:50 Wetter vor acht
19:55 Börse vor acht
20:00 Tagesschau
20:15 Zaun an Zaun
21:45 Tagesthemen
22:00 Polizeiruf 110: Dünnes Eis
23:30 Der Metzger und der Tote im Haifischbecken

01:00 Tagesschau
01:10 Zaun an Zaun
02:43 Tagesschau
02:45 Der Metzger und der Tote im Haifischbecken
04:15 ttt - titel thesen temperamente
04:48 Tagesschau
04:50 Brisant
05:30 Zoobabies
05:55 Wissen macht Ah!

ZDF

09:00 heute Xpress 09:05 Volle Kanne - Service täglich 10:30 Notruf Hafenkante 11:15 SOKO Wismar 12:00 heute 12:10 drehscheibe 13:00 ARD-Mittagsmagazin 14:00 heute - in Deutschland 14:15 Die Küchenschlacht 15:00 heute Xpress 15:05 Bares für Rares

16:00 heute - in Europa
16:10 Die Rosenheim-Cops
17:00 heute
17:10 hallo deutschland
17:45 Leute heute
18:00 SOKO Wien
19:00 heute
19:20 Wetter
19:25 Bettys Diagnose

20:15 Der Alte
21:15 Letzte Spur Berlin
22:00 heute journal
22:30 Blochin - Die Lebenden und die Toten
23:30 aspekte - on tour

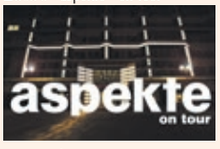

00:15 heute+
00:30 Starsky & Hutch
01:15 Starsky & Hutch
02:05 Letzte Spur Berlin
02:50 Der Alte
03:50 SOKO Wien
04:35 Deutschland von oben
04:45 Leute heute
05:00 hallo deutschland
05:35 Die Mädchen-WG: Urlaub ohne Eltern

NDR

06:00 Sesamstraße 06:20 mareTV kompakt 06:35 Visite 07:20 Rote Rosen 08:10 Sturm der Liebe 09:00 Nordmagazin 09:30 Hamburg Journal 10:00 Schleswig-Holstein Magazin 10:30 buten un binnen | regionalmagazin 11:00 Hallo Niedersachsen 11:30 Wie geht das? Bauboom in der Metropole 12:00 Brisant 12:25 In aller Freundschaft 13:10 In aller Freundschaft - Die jungen Ärzte 14:00 NDR//Aktuell 14:15 die nordstory - Der Doktor und die Inselviecher 15:15 Australiens Nationalparks - Die Rote Wüste

16:00 NDR//Aktuell
16:20 Wer weiß denn sowas?
17:10 Leopard, Seebär & Co.
18:15 Hofgeschichten
18:45 DAS!
20:00 Tagesschau
20:15 die nordstory - Wochenmarkt mal anders
21:15 Die Reportage - Auf der Pirsch

21:45 NDR//Aktuell
22:00 NDR Talk Show
00:00 NDR Comedy Spezial mir Bernhard Hoëcker
01:00 NDR Talk Show
03:00 Mein Norden
03:15 Nordmagazin
03:45 Schleswig-Holstein Magazin
04:15 Hamburg Journal
04:45 buten un binnen | regionalmagazin
05:15 DAS

RTL

06:00 Guten Morgen Deutschland 08:30 Gute Zeiten, schlechte Zeiten 09:00 Unter uns 09:30 Alles was zählt 10:00 Der Blaulicht Report 11:00 Der Blaulicht Report 12:00 Punkt 12 - Das RTL-Mittagsjournal 14:00 Die Superhändler - 4 Räume, 1 Deal 15:00 Die Superhändler - 4 Räume, 1 Deal

16:00 Meine Geschichte - Mein Leben
17:00 Meine Geschichte - Mein Leben
17:30 Unter uns
18:00 Explosiv - Das Magazin
18:30 Exclusiv - Das Starmagazin
18:45 RTL Aktuell
19:03 RTL Aktuell - Das Wetter
19:05 Alles was zählt
19:40 Gute Zeiten, schlechte Zeiten
20:15 Sascha Grammel live! Ich find's lustig
21:50 OTTO live! Holdrio again
00:00 RTL Nachtjournal
00:27 RTL Nachtjournal - Das Wetter
00:30 Sascha Grammel live! Ich find's lustig
02:00 OTTO live! Holdrio again
03:50 Der Blaulicht Report

die nordstory – Wochenmarkt mal anders

NDR 20.15 Uhr

Vor der Konkurrenz von Supermärkten müssen sich Wochenmärkte mit Ideen behaupten. In Osnabrück betreibt Ingo Witte eine mobile Fahrradwerkstatt in einem Lkw-Anhänger auf dem Altstadt-Markt. Diana Neff und Holger Teunis verkaufen auf dem Domplatz eigens kreierte Cupcakes. Michael Krebs koschere Pastrami-Bagel sind in Hannover begehrt. Anke und Albert Wilts' Familienunternehmen hat einen Stand auf dem einzigen Wochenmarkt einer Ostfriesischen Insel in Norderney.

Samstag 03.08.

ARD

06:20 Das Mutcamp 2.0 06:45 Das Mutcamp 2.0 07:10 Anna und die wilden Tiere 07:35 Anna und die Haustiere 07:50 Checker Can 08:15 neuneinhalb 08:25 Die Pfefferkörner 08:50 Die Pfefferkörner 09:20 Die Pfefferkörner 09:50 Tagesschau 10:00 Sportschau - Die Finals 2019 - Triathlon 11:25 Tagesschau 11:30 Bahnrad 12:00 Kanu 12:30 Turnen 12:50 Leichtathletik 13:00 Rad: Trial 13:15 Turnen 14:10 Bahnrad 14:35 Leichtathletik 14:45 Tagesschau 14:50 Bogenschießen 15:15 Rad: Trial 15:25 Schwimmen 15:50 Standup-Paddeln

16:00 Boxen
16:15 Schwimmen
16:30 Turnen
16:55 Moderner Fünfkampf
17:25 Tagesschau
17:30 Fußball - 2. Bundesliga - 3. Liga
17:55 Leichtathletik
19:50 Wetter vor acht
19:57 Lotto am Samstag
20:00 Tagesschau
20:15 Ein Wochenende im August
21:45 Schweinskopf al dente
23:15 Tagesthemen
23:35 Das Wort zum Sonntag
23:40 22 Kugeln - Die Rache des Profis
01:30 Tagesschau
01:35 Ein Wochenende im August
03:08 Tagesschau
03:10 Schweinskopf al dente
04:43 Tagesschau
04:45 SchleichFernsehen extra
05:30 Zoobabies
05:55 Wissen macht Ah!

ZDF

06:00 Löwenzahn 06:25 PUR+ 06:50 Zoom - Der weiße Delfin 07:00 Peter Pan - Neue Abenteuer 07:20 Peter Pan - Neue Abenteuer 07:45 Wuffel, der Wunderhund 07:55 1, 2 oder 3 08:20 Robin Hood - Schlitzohr von Sherwood 08:30 Robin Hood - Schlitzohr von Sherwood 08:45 heute Xpress 08:50 Bibi Blocksberg 09:15 Bibi und Tina 09:40 Bibi und Tina 10:05 Lassie 10:25 heute Xpress 10:30 Notruf Hafenkante 11:15 SOKO Wismar 12:00 heute Xpress 12:05 Menschen - das Magazin 12:15 Bettys Diagnose 13:00 Bettys Diagnose 13:45 Kreuzfahrt ins Glück 15:13 heute Xpress 15:15 Mit 80 Jahren um die Welt

16:00 Bares für Rares
17:00 heute Xpress
17:05 Länderspiegel
17:35 plan b: Gut gebrüht
18:05 SOKO Kitzbühel
19:00 heute
19:20 Wetter
19:25 Da kommst Du nie drauf!
20:15 ZDF SPORTextra - Supercup 2019 - Borussia Dortmund - FC Bayern München
21:15 heute journal
21:25 ZDF SPORTextra - Supercup 2019 - Borussia Dortmund - FC Bayern München
22:40 das aktuelle sportstudio
23:40 heute Xpress
23:45 Jesse Stone - Lost in Paradise
01:10 Der Kuss vor dem Tode
02:35 Largo Winch: Die Burma Verschwörung
04:25 Johnny English - Der Spion, der es versiebte
05:45 citydreams

NDR

06:00 Türkei - Land, Leute und Sprache 06:30 Hablamos Español 07:00 Die Sendung mit der Maus 07:30 Sehen statt Hören 08:00 Service: Gesundheit 08:30 Die Reportage - Auf der Pirsch 09:00 Nordmagazin 09:30 Hamburg Journal 10:00 Schleswig-Holstein Magazin 10:30 buten un binnen | regionalmagazin 11:00 Hallo Niedersachsen 11:30 Hofgeschichten 12:00 Unsere Geschichte - Aufwachsen auf Amrum 12:45 Weltreisen 13:15 Transoceánica - Von Lima nach Rio de Janeiro 14:00 Sportclub live - 3. Liga

16:00 WaPo Bodensee
16:45 Der Pferdeversteher

17:30 Tim Mälzer kocht!
18:00 Nordtour
18:45 DAS
20:00 Tagesschau
20:15 Wer weiß denn sowas XXL
23:25 Einfach krass! Die coolen 90er
00:55 Quizduell
01:40 Dingsda
02:25 Tagesschau - Vor 20 Jahren
02:45 Hallo Niedersachsen
03:15 Nordmagazin
03:45 Schleswig-Holstein Magazin
04:15 Hamburg Journal
04:45 buten un binnen | regionalmagazin
05:15 DAS!

RTL

06:05 Verdachtsfälle 07:05 Verdachtsfälle 08:05 Familien im Brennpunkt 09:05 Familien im Brennpunkt 10:05 Der Blaulicht Report 11:05 Der Blaulicht Report 12:05 Der Blaulicht Report 13:00 Der Blaulicht Report 14:00 Formel 1: Freies Training 14:45 Formel 1: Qualifying

16:15 Die Superhändler - 4 Räume, 1 Deal
16:45 Die Superhändler - 4 Räume, 1 Deal
17:45 Best of...!
18:45 RTL Aktuell
19:03 RTL Aktuell - Das Wetter
19:05 Life - Menschen, Momente, Geschichten
20:15 Das Supertalent - Dieters 30 Sternstunden
23:00 Das Sommerhaus der Stars - Kampf der Promipaare
01:10 Best of...!
01:55 Life - Menschen, Momente, Geschichten
03:00 Verdachtsfälle
03:55 Verdachtsfälle
04:50 Familien im Brennpunkt
05:35 Familien im Brennpunkt

Schweinskopf al dente

ARD 21.45 Uhr

Obwohl er seiner Arbeit mit eigentümlicher bajuwarischer Gelassenheit nachgeht, findet Dorfpolizist Franz Eberhofer im bayerischen Niederkaltenkirchen nicht zur Ruhe. Plötzlich lässt ihn Susi, mit der er eine On-Off-Beziehung pflegt, für einen Verehrer aus Italien sitzen. Derweil ist der Psychopath Küstner flüchtig und auf Rache gegenüber Franz' Chef Moratschek aus. Angst macht dem ein blutiger Schweinskopf in seinem Bett, sodass er Franz als Leibwächter einsetzt.

Sonntag 04.08.

ARD

06:20 Das Mutcamp 2.0 06:45 Das Mutcamp 2.0 07:05 Tigerenten Club 08:05 Tiere bis unters Dach 08:35 Tiere bis unters Dach 09:00 Tiere bis unters Dach 09:30 Die Sendung mit der Maus 10:00 Tagesschau 10:03 Immer wieder sonntags 12:00 Tagesschau 12:03 Presseclub 12:45 Europamagazin 13:15 Tagesschau 13:30 Die Landärztin - Diagnose Tollwut 15:00 Unterwegs mit Elsa

16:30 Geheimnisvoller Garten
17:15 Tagesschau
17:30 Leben nach dem Koma
18:00 Deutschland-Reportage: Lange Hartz IV, endlich Arbeit
18:30 Bericht aus Berlin - Sommerinterview
18:49 Gewinnzahlen Deutsche Fernsehlotterie
18:50 Weltspiegel-Reportage: Kosovo
19:20 Weltspiegel
20:00 Tagesschau
20:15 Tatort: Gott ist auch nur ein Mensch
21:45 Brokenwood - Mord in Neuseeland: Der letzte Abschlag
23:15 Tagesthemen
23:35 ttt - titel thesen temperamente
00:05 Kein Mittel gegen Liebe
01:48 Tagesschau
01:50 Brokenwood - Mord in Neuseeland: Der letzte Abschlag
03:20 SoulBoy - Tanz die ganze Nacht
04:35 Deutschlandbilder
04:48 Tagesschau
04:50 Weltspiegel
05:30 ARD-Morgenmagazin

ZDF

06:00 Meine Freundin Conni 06:10 Meine Freundin Conni 06:20 Die Biene Maja 06:35 Belle und Sebastian 06:45 Belle und Sebastian 7:00 Wickie und die starken Männer 07:10 Wickie und die starken Männer 07:20 Bibi und Tina 07:45 Pippi Langstrumpf 08:10 Michel aus Lönneberga 08:35 Löwenzahn 09:00 heute Xpress 09:03 sonntags 09:30 Evangelischer Gottesdienst 10:15 heute Xpress 10:18 ZDF SPORTextra - Die Finals 2019 - Triathlon 11:40 Kanu 12:15 heute Xpress 12:18 Turnen 12:50 Boxen 13:10 Bahnrad 13:40 Kanu-Polo 13:50 Leichtathletik 14:10 Boxen 14:25 Rad - Trial 26" 14:40 Bogenschießen 14:55 heute Xpress 14:58 Turnen 15:30 Schwimmen

16:20 Bogenschießen
16:35 Bahnrad
17:00 heute Xpress
17:05 Moderner Fünfkampf
17:30 Leichtathletik
19:00 heute
19:10 Berlin direkt - Sommerinterview
19:28 Aktion Mensch Gewinner
19:30 Terra X - Wale, Robben, Riesenbären - Das Ochotskische Meer
20:15 Inga Lindström: Die Kinder meiner Schwester
21:45 heute journal
22:15 Blochin - Die Lebenden und die Toten
23:45 ZDF-History - KGB - Moskaus geheime Macht
00:30 heute Xpress
00:35 Inspector Barnaby - Da hilft nur beten
02:05 Terra X - Wale, Robben, Riesenbären - Das Ochotskische Meer
02:50 Terra X - Russland von oben

NDR

06:00 Nordtour 06:45 Schätze der Welt 07:00 Trio 07:25 Mein Norden 07:35 Einfach genial! 08:00 Schleswig-Holstein Musikfestival 2008 09:00 Nordmagazin 09:30 Hamburg Journal 10:00 Schleswig-Holstein Magazin 10:30 buten un binnen | regionalmagazin 11:00 Hallo Niedersachsen 11:30 Familie Dr. Kleist 12:15 Wunderschön! 13:45 Inseln der Welt, die Sie kennen sollten 14:45 Pimp den Pannfisch 15:30 Carlo und Wiegald auf Kur

16:00 Lieb & Teuer
16:30 Sass: So isst der Norden
17:00 BINGO! - Die Umweltlotterie
18:00 Nordseereport
18:45 DAS!
20:00 Tagesschau
20:15 Land zwischen oder und Newa
21:45 Kaum zu glauben!
22:45 Das Quiz der wilden Supertiere

23:30 Stelter feiert Mike Krüger
00:15 Die wilden 80er: Madonna, Dallas und der Zauberwürfel
01:30 Die wilden 80er: Modern Talking, Magnum und der Mauerfall
01:45 Nordseereport
02:30 NDR Talk Show
04:30 Mein Norden
04:45 buten un binnen | regionalmagazin
05:15 DAS!

RTL

06:20 Familien im Brennpunkt 07:20 Familien im Brennpunkt 08:20 Familien im Brennpunkt 09:20 Die Superhändler - 4 Räume, 1 Deal 10:20 Die Superhändler - 4 Räume, 1 Deal 11:15 Das Supertalent - Dieters 30 Sternstunden 14:00 Formel 1: Countdown 15:00 Formel 1: Das Rennen

16:55 Formel 1: Siegerehrung und Highlights
17:25 Explosiv Ungarn-Spezial
17:45 Exclusiv - Weekend
18:45 RTL Aktuell
19:03 RTL Aktuell - Das Wetter
19:05 Die Versicherungsdetektive
20:15 Die Bestimmung - Allegiant

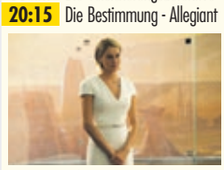

22:30 John Carter - Zwischen zwei Welten
00:55 Die Bestimmung - Allegiant
03:00 John Carter - Zwischen zwei Welten
05:10 Der Blaulicht Report
05:40 Explosiv Ungarn-Spezial

John Carter – Zwischen zwei Welten

RTL 22.30 Uhr

Im Amerikanischen Bürgerkrieg diente John Carter als Offizier. Danach will er nicht mehr kämpfen. Vor Indianern flieht er deshalb in eine Höhle, wo er einem sonderbaren Mitmenschen begegnet und mittels eines Medaillons auf den Mars gelangt. Auch dort wird er in eine Auseinandersetzung verwickelt, und zwar zwischen merkwürdigen Geschöpfen und antik erscheinenden Soldaten, die Flugobjekte besitzen. Unbeabsichtigt nimmt Carter die Hauptrolle in diesem Konflikt ein.

Montag 05.08.

ARD

09:00 Tagesschau 09:05 Live nach neun 09:55 Sturm der Liebe 10:44 Tagesschau 10:45 Meister des Alltags Meister des Alltags 11:15 Gefragt - Gejagt 12:00 Tagesschau 12:15 ARD-Buffet 13:00 ZDF-Mittagsmagazin 14:00 Tagesschau 14:10 Rote Rosen 15:00 Tagesschau 15:10 Sturm der Liebe

16:00 Tagesschau
16:10 Verrückt nach Meer
17:00 Tagesschau
17:15 Brisant
18:00 Gefragt - Gejagt
18:50 Großstadtrevier
19:45 Wissen vor acht - Zukunft
19:50 Wetter vor acht
19:55 Börse vor acht
20:00 Tagesschau
20:15 Lion - Der lange Weg nach Hause
22:10 Tagesthemen
22:40 Das Atomwaffenkartell - Ende der Abrüstung?

23:25 Die jüngsten Opfer der Mauer
00:05 Nachtmagazin
00:25 Tatort: Gott ist auch nur ein Mensch
01:58 Tagesschau
02:00 Lion - Der lange Weg nach Hause
03:50 Deutschlandbilder
04:00 Die jüngsten Opfer der Mauer
04:45 Das Atomwaffenkartell - Ende der Abrüstung?
05:30 ARD-Morgenmagazin

ZDF

09:00 heute Xpress 09:05 Volle Kanne - Service täglich 10:30 Notruf Hafenkante 11:15 SOKO Wismar 12:00 heute 12:10 drehscheibe 13:00 ZDF-Mittagsmagazin 14:00 heute - in Deutschland 14:15 Die Küchenschlacht 15:00 heute Xpress 15:05 Bares für Rares

16:00 heute - in Europa
16:10 Die Rosenheim-Cops
17:00 heute
17:10 hallo deutschland
17:45 Leute heute
18:00 SOKO München
19:00 heute
19:20 Wetter
19:25 WISO
20:15 Der Kommissar und das Kind

21:45 heute journal
22:15 Blochin - Das letzte Kapitel
00:05 heute+
00:20 Little Thirteen

01:45 Bares für Rares
02:40 Bares für Rares
03:30 Bares für Rares
04:25 Bares für Rares
05:15 Leute heute
05:30 ARD-Morgenmagazin

NDR

06:00 Sesamstraße 06:20 Die Fallers - Eine Schwarzwaldfamilie 06:50 Lieb & Teuer 07:20 Rote Rosen 08:10 Sturm der Liebe 09:00 Nordmagazin 09:30 Hamburg Journal 10:00 Schleswig-Holstein Magazin 10:30 buten un binnen| regionalmagazin 11:00 Hallo Niedersachsen 11:35 Einfach genial! 12:00 Elefant, Tiger & Co. 12:25 In aller Freundschaft 13:10 In aller Freundschaft - Die jungen Ärzte 14:00 NDR//Aktuell 14:15 die nordstory - Elbvertiefung ohne Erde 15:15 Wo Sibirien endet - Die Tschuktschen am Polarmeer

16:00 NDR//Aktuell
16:20 Quizduell
17:10 Leopard, Seebär & Co.
18:15 die nordreportage: Dampf Rundum auf der Flensburger Förde
18:45 DAS!
20:00 Tagesschau
20:15 Markt
21:00 Die Ernährungs-Docs
21:45 NDR//Aktuell
22:00 Wer weiß denn sowas?
22:45 Reinhold Beckmann trifft…
23:30 Ladies Night
00:15 Markt
01:00 Die Ernährungs-Docs
01:45 Sass: So isst der Norden
02:15 Mein Norden
02:30 Tagesschau - Vor 20 Jahren
02:45 Hallo Niedersachsen
03:15 Nordmagazin
03:45 Schleswig-Holstein Magazin
04:15 Hamburg Journal
04:45 buten un binnen | regionalmagazin
05:15 DAS!

RTL

06:00 Guten Morgen Deutschland 08:30 Gute Zeiten, schlechte Zeiten 09:00 Unter uns 09:30 Alles was zählt 10:00 Der Blaulicht Report 11:00 Der Blaulicht Report 12:00 Punkt 12 - Das RTL-Mittagsjournal 14:00 Die Superhändler - 4 Räume, 1 Deal 15:00 Die Superhändler - 4 Räume, 1 Deal

16:00 Meine Geschichte - Mein Leben
17:00 Meine Geschichte - Mein Leben
17:30 Unter uns
18:00 Explosiv - Das Magazin
18:30 Exclusiv - Das Starmagazin
18:45 RTL Aktuell
19:03 RTL Aktuell - Das Wetter
19:05 Alles was zählt
19:40 Gute Zeiten, schlechte Zeiten
20:15 Bauer sucht Frau - Endlich Urlaub
22:15 Extra - Das RTL Magazin
23:25 Spiegel TV
00:00 RTL Nachtjournal
00:27 RTL Nachtjournal - Das Wetter
00:30 Justice - Die Justizreportage
01:15 Ohne Filter - So sieht mein Leben aus!

Lion – Der lange Weg nach Hause

ARD 20.15 Uhr

Nahe einer Eisenbahnlinie lebt der Fünfjährige Saroo mit seiner Familie in einem indischen Dorf. Sein großer Bruder Guddu lässt ihn in einem Zugabteil zurück, wo er einschläft und nach einigen Tagen im 1.600 Kilometer entfernten Kalkutta ankommt. Dort wird Saroo in ein Waisenhaus aufgenommen. Zu seiner Adoption entschließt sich das australische Ehepaar Sue und John Brierley. Nach zwanzig Jahren plagt ihn trotz Studiums und Freundin Lucy der Gedanke an seine Heimat.

Dienstag 06.08.

ARD

09:00 Tagesschau 09:05 Live nach neun 09:55 Sturm der Liebe 10:44 Tagesschau 10:45 Meister des Alltags Meister des Alltags 11:15 Gefragt - Gejagt 12:00 Tagesschau 12:15 ARD-Buffet 13:00 ZDF-Mittagsmagazin 14:00 Tagesschau 14:10 Rote Rosen 15:00 Tagesschau 15:10 Sturm der Liebe

16:00 Tagesschau
16:10 Verrückt nach Meer
17:00 Tagesschau
17:15 Brisant
18:00 Gefragt - Gejagt
18:50 WaPo Bodensee
19:45 Wissen vor acht - Natur
19:50 Wetter vor acht
19:55 Börse vor acht
20:00 Tagesschau
20:15 Um Himmels Willen

21:00 In aller Freundschaft
21:45 report München
22:15 Tagesthemen
22:45 Paris kann warten

00:15 Nachtmagazin
00:35 Um Himmels Willen
01:20 In aller Freundschaft
02:08 Tagesschau
02:10 Paris kann warten
03:40 Geheimnisvoller Garten
04:25 Brisant
04:58 Tagesschau
05:00 report München
05:30 ARD-Morgenmagazin

ZDF

09:00 heute Xpress 09:05 Volle Kanne - Service täglich 10:30 Notruf Hafenkante 11:15 SOKO Wismar 12:00 heute 12:10 drehscheibe 13:00 ZDF-Mittagsmagazin 14:00 heute - in Deutschland 14:15 Die Küchenschlacht 15:00 heute Xpress 15:05 Bares für Rares

16:00 heute - in Europa
16:10 Die Rosenheim-Cops
17:00 heute
17:10 hallo deutschland
17:45 Leute heute
18:00 SOKO Köln
19:00 heute
19:20 Wetter
19:25 Die Rosenheim-Cops
20:15 ZDFzeit - Wir im Krieg - Privatfilme aus der NS-Zeit
21:00 Deutschland-Bilanz - Von blühenden Landschaften
21:45 heute journal
22:15 37° - Keine Zeit für Tränen

22:45 Markus Lanz
00:00 heute+
00:15 Neu im Kino
00:20 Blochin - Das letzte Kapitel
02:10 Springflut
03:40 Father Brown
04:30 WISO
05:15 hallo deutschland
05:30 ARD-Morgenmagazin

NDR

06:00 Sesamstraße 06:20 mareTV kompakt 06:35 Markt 07:20 Rote Rosen 08:10 Sturm der Liebe 09:00 Nordmagazin 09:30 Hamburg Journal 10:00 Schleswig-Holstein Magazin 10:30 buten un binnen | regionalmagazin 11:00 Hallo Niedersachsen 11:30 Meine Reise - Deine Reise 12:00 Brisant 12:25 In aller Freundschaft 13:10 In aller Freundschaft - Die jungen Ärzte 14:00 NDR//Aktuell 14:15 die nordstory - Der Hirschrufer 15:15 Arizona - Grand Canyon Nationalpark

16:00 NDR//Aktuell
16:20 Wer weiß denn sowas?
17:10 Leopard, Seebär & Co.
18:15 NaturNah: Hamburgs Grüner Ring
18:45 DAS!
20:00 Tagesschau
20:15 Visite
21:15 Abenteuer Diagnose
21:45 NDR//Aktuell
22:00 Tatort: Tango für Borowski

23:30 Tatort: Dunkle Wege
01:00 NDR Talk Show
03:00 Mein Norden
03:15 Nordmagazin
03:45 Schleswig-Holstein Magazin
04:15 Hamburg Journal
04:45 buten un binnen | regionalmagazin
05:15 DAS!

RTL

06:00 Guten Morgen Deutschland 08:30 Gute Zeiten, schlechte Zeiten 09:00 Unter uns 09:30 Alles was zählt 10:00 Der Blaulicht Report 11:00 Der Blaulicht Report 12:00 Punkt 12 - Das RTL-Mittagsjournal 14:00 Die Superhändler - 4 Räume, 1 Deal 15:00 Die Superhändler - 4 Räume, 1 Deal

16:00 Meine Geschichte - Mein Leben
17:00 Meine Geschichte - Mein Leben
17:30 Unter uns
18:00 Explosiv - Das Magazin
18:30 Exclusiv - Das Starmagazin
18:45 RTL Aktuell
19:03 RTL Aktuell - Das Wetter
19:05 Alles was zählt
19:40 Gute Zeiten, schlechte Zeiten
20:15 Das Sommerhaus der Stars - Kampf der Promipaare
22:15 Paradise Hotel
00:00 RTL Nachtjournal
00:27 RTL Nachtjournal - Das Wetter
00:30 Das Sommerhaus der Stars - Kampf der Promipaare
02:25 CSI: Miami
03:10 CSI: Miami

Blochin – Das letzte Kapitel

ZDF 00.20 Uhr

Wegen des Mordes an seiner Tochter Grille sinnt Blochin auf Rache. Zwei Jahre später hat er die Chance, ihren Mörder Kyrill nach Berlin zu lotsen. Als Druckmittel hält Blochin dessen Freundin Pheline als Geisel. Er liefert sich mit Kyrill ein Katz-und-Maus-Spiel und kommt dabei der Lösung des Rätsels seiner eigenen Kindheit immer näher. Dominik, der zugleich Blochins Kollege und Schwager ist, hat alle Hände voll damit zu tun, dass Blochins Treiben unbemerkt bleibt.

Mittwoch 07.08.

ARD

09:00 Tagesschau 09:05 Live nach neun 09:55 Sturm der Liebe 10:44 Tagesschau 10:45 Meister des Alltags Meister des Alltags 11:15 Gefragt - Gejagt 12:00 Tagesschau 12:15 ARD-Buffet 13:00 ZDF-Mittagsmagazin 14:00 Tagesschau 14:10 Rote Rosen 15:00 Tagesschau 15:10 Sturm der Liebe

16:00 Tagesschau
16:10 Verrückt nach Meer
17:00 Tagesschau
17:15 Brisant
18:00 Gefragt - Gejagt
18:50 Hubert und Staller
19:45 Wissen vor acht - Werkstatt
19:50 Wetter vor acht
19:55 Börse vor acht
20:00 Tagesschau
20:15 Wellness für Paare
21:45 Plusminus
22:15 Tagesthemen
22:45 Shooting the Mafia

00:15 Nachtmagazin
00:35 Wellness für Paare
02:08 Tagesschau
02:10 Shooting the Mafia
03:40 ttt - titel thesen temperamente
04:10 Brisant
04:50 Deutschlandbilder
04:58 Tagesschau
05:00 Plusminus
05:30 ARD-Morgenmagazin

ZDF

09:00 heute Xpress 09:05 Volle Kanne - Service täglich 10:30 Notruf Hafenkante 11:15 SOKO Wismar 12:00 heute 12:10 drehscheibe 13:00 ZDF-Mittagsmagazin 14:00 heute - in Deutschland 14:15 Die Küchenschlacht 15:00 heute Xpress 15:05 Bares für Rares

16:00 heute - in Europa
16:10 Die Rosenheim-Cops
17:00 heute
17:10 hallo deutschland
17:45 Leute heute
18:00 SOKO Wismar
18:54 Lotto am Mittwoch - Die Gewinnzahlen
19:00 heute
19:20 Wetter
19:25 Die Spezialisten - Im Namen der Opfer
20:15 Sorry für alles
21:45 heute journal
22:15 auslandsjournal
22:45 dunja hayali
23:30 Markus Lanz
00:45 heute+
01:00 Grüne Lügen? - Die großen Irrtümer der Nachhaltigkeit
01:45 ZDFzeit - Wir im Krieg - Privatfilme aus der NS-Zeit
02:30 auslandsjournal
03:00 Deutschland-Bilanz - Von blühenden Landschaften
03:45 Grüne Lügen? - Die großen Irrtümer der Nachhaltigkeit
04:30 plan b: Gut gebrüht
05:00 hallo deutschland
05:30 ARD-Morgenmagazin

NDR

06:00 Sesamstraße 06:20 mareTV kompakt 06:35 Die Ernährungs-Docs 07:20 Rote Rosen 08:10 Sturm der Liebe 09:00 Nordmagazin 09:30 Hamburg Journal 10:00 Schleswig-Holstein Magazin 10:30 buten un binnen | regionalmagazin 11:00 Hallo Niedersachsen 11:30 die nordreportage: Dampf Rundum auf der Flensburger Förde 12:00 Brisant 12:25 In aller Freundschaft 13:10 In aller Freundschaft - Die jungen Ärzte 14:00 NDR//Aktuell 14:15 die nordstory - Neue Abenteuer vom Frachtsegler 15:15 Colorado - Rocky Mountain Nationalpark

16:00 NDR//Aktuell
16:20 Wer weiß denn sowas?
17:10 Leopard, Seebär & Co.
18:15 Wie geht das? Wenn der Zug Verspätung hat
18:45 DAS!
20:00 Tagesschau
20:15 Expeditionen ins Tierreich
21:00 Heimatküche
21:45 NDR//Aktuell
22:00 Neues aus Büttenwarder
22:25 Neues aus Büttenwarder
22:50 Großstadtrevier
23:40 Der Dicke
00:30 Heimatküche
01:15 Der Pferdeversteher
02:00 Wie geht das? Auf Schienen durch die Stadt
02:30 Tagesschau - Vor 20 Jahren
02:45 Hallo Niedersachsen
03:15 Nordmagazin
03:45 Schleswig-Holstein Magazin
04:15 Hamburg Journal
04:45 buten un binnen | regionalmagazin
05:15 DAS

RTL

06:00 Guten Morgen Deutschland 08:30 Gute Zeiten, schlechte Zeiten 09:00 Unter uns 09:30 Alles was zählt 10:00 Der Blaulicht Report 11:00 Der Blaulicht Report 12:00 Punkt 12 - Das RTL-Mittagsjournal 14:00 Die Superhändler - 4 Räume, 1 Deal 15:00 Die Superhändler - 4 Räume, 1 Deal

16:00 Meine Geschichte - Mein Leben
17:00 Meine Geschichte - Mein Leben
17:30 Unter uns
18:00 Explosiv - Das Magazin
18:30 Exclusiv - Das Starmagazin
18:45 RTL Aktuell
19:03 RTL Aktuell - Das Wetter
19:05 Alles was zählt
19:40 Gute Zeiten, schlechte Zeiten
20:15 Die Bachelorette
22:15 stern TV
00:00 RTL Nachtjournal
00:27 RTL Nachtjournal - Das Wetter
00:30 CSI: Den Tätern auf der Spur
01:20 CSI: Den Tätern auf der Spur

Wellness für Paare

ARD 20.15 Uhr

Mittlerweile hat sich Wellness für den Körper in der Gesellschaft einen festen Platz gesichert, sodass diesbezügliche Angebote in jedem gehobenen Hotel einfach dazu gehören. Zusätzlich zu den pflichtgemäßen Aufgüssen für den Körper lässt sich ein Wasserschloss in Nordrhein-Westfalen eine neue Geschäftsidee einfallen, die auch der Seele guttun soll, nämlich ein Wochenende mit kompetenter Paartherapie. Auf dieses Experiment lassen sich fünf Paare mittleren Alters ein.

Donnerstag 08.08.

ARD

09:00 Tagesschau 09:05 Live nach neun 09:55 Sturm der Liebe 10:44 Tagesschau 10:45 Meister des Alltags Meister des Alltags 11:15 Gefragt - Gejagt 12:00 Tagesschau 12:15 ARD-Buffet 13:00 ZDF-Mittagsmagazin 14:00 Tagesschau 14:10 Rote Rosen 15:00 Tagesschau 15:10 Sturm der Liebe

16:00 Tagesschau
16:10 Verrückt nach Meer
17:00 Tagesschau
17:15 Brisant
18:00 Gefragt - Gejagt
18:50 In aller Freundschaft - Die jungen Ärzte
19:45 Wissen vor acht - Mensch
19:50 Wetter vor acht
19:55 Börse vor acht
20:00 Tagesschau
20:15 Der Zürich-Krimi - Borchert und die letzte Hoffnung
21:45 Monitor
22:15 Tagesthemen
22:45 Ladies Night

23:30 SchleichFernsehen extra
00:15 Nachtmagazin
00:35 Der Zürich-Krimi - Borchert und die letzte Hoffnung
02:08 Tagesschau
02:10 Wie ein Licht in der Nacht
03:40 Ladies Night
04:25 Brisant
04:58 Tagesschau
05:00 Monitor
05:30 ARD-Morgenmagazin

ZDF

09:00 heute Xpress 09:05 Volle Kanne - Service täglich 10:30 Notruf Hafenkante 11:15 SOKO Wismar 12:00 heute 12:10 drehscheibe 13:00 ZDF-Mittagsmagazin 14:00 heute - in Deutschland 14:15 Die Küchenschlacht 15:00 heute Xpress 15:05 Bares für Rares

16:00 heute - in Europa
16:10 Die Rosenheim-Cops
17:00 heute
17:10 hallo deutschland
17:45 Leute heute
18:00 SOKO Stuttgart
19:00 heute
19:20 Wetter
19:25 Notruf Hafenkante
20:15 Ihr seid natürlich eingeladen

21:45 heute journal
22:15 Deutschland-Bilanz - Ein Land, zwei Seelen

23:00 Markus Lanz
00:15 heute+
00:30 Deutschland-Bilanz - Ein Land, zwei Seelen
01:15 Springflut
02:45 Notruf Hafenkante
03:30 SOKO Stuttgart
04:15 Die Rosenheim-Cops
05:00 hallo deutschland
05:30 ARD-Morgenmagazin

NDR

06:00 Sesamstraße 06:20 mareTV kompakt 06:35 Heimatküche 07:20 Rote Rosen 08:10 Sturm der Liebe 09:00 Nordmagazin 09:30 Hamburg Journal 10:00 Schleswig-Holstein Magazin 10:30 buten un binnen | regionalmagazin 11:00 Hallo Niedersachsen 11:30 NaturNah: Hamburgs Grüner Ring 12:00 Brisant 12:25 In aller Freundschaft 13:10 In aller Freundschaft - Die jungen Ärzte 14:00 NDR//Aktuell 14:15 die nordstory - Gastgeber 15:15 Frankreichs Paradiese - Der Nationalpark Pyrenäen

16:00 NDR//Aktuell
16:20 Wer weiß denn sowas?
17:10 Leopard, Seebär & Co.
18:15 Meine Reise - Deine Reise
18:45 DAS!
20:00 Tagesschau
20:15 Reiche Nachbarn am Golf - Kuwait, Katar, Bahrain
21:00 Das unbekannte Königreich - Saudi-Arabien
21:45 NDR//Aktuell
22:00 Vadder, Kutter, Sohn
23:30 Falsche Siebziger

01:00 Visite
01:45 Abenteuer Diagnose
02:30 Mein Norden
02:45 Hallo Niedersachsen
03:15 Nordmagazin
03:45 Schleswig-Holstein Magazin
04:15 Hamburg Journal
04:45 buten un binnen | regionalmagazin
05:15 DAS

RTL

06:00 Guten Morgen Deutschland 08:30 Gute Zeiten, schlechte Zeiten 09:00 Unter uns 09:30 Alles was zählt 10:00 Der Blaulicht Report 11:00 Der Blaulicht Report 12:00 Punkt 12 - Das RTL-Mittagsjournal 14:00 Die Superhändler - 4 Räume, 1 Deal 15:00 Die Superhändler - 4 Räume, 1 Deal

16:00 Meine Geschichte - Mein Leben
17:00 Meine Geschichte - Mein Leben
17:30 Unter uns
18:00 Explosiv - Das Magazin
18:30 Exclusiv - Das Starmagazin
18:45 RTL Aktuell
19:03 RTL Aktuell - Das Wetter
19:05 Alles was zählt
19:40 Gute Zeiten, schlechte Zeiten
20:15 Jenny - echt gerecht!
21:15 Magda macht das schon!
21:45 Magda macht das schon!
22:15 Sankt Maik
23:10 Jenny - echt gerecht!
00:00 RTL Nachtjournal
00:27 RTL Nachtjournal - Das Wetter
00:30 Alarm für Cobra 11 - Die Autobahnpolizei

Vadder, Kutter, Sohn

NDR 22.00 Uhr

An der Dithmarscher Küste lebt Knud vor sich hin. Beruflich ist er als Krabbenfischer unterwegs und hält sich mit illegalen Sportwetten und kleinen Gaunereien über Wasser. Mit Ausnahme seines Shanty-Traditionschors, den er leitet und unbedingt zur Auszeichnung zum 100-Jährigen Jubiläum führen will, nimmt Knud nichts allzu wichtig. Darüber gerät er mit Lebensgefährtin Nadja und Kumpel Addi in Streit. Nach zehn Jahren ohne Kontakt erscheint plötzlich sein Sohn Lenny.

Freitag 09.08.

ARD

09:00 Tagesschau 09:05 Live nach neun 09:55 Sturm der Liebe 10:44 Tagesschau 10:45 Meister des Alltags Meister des Alltags 11:15 Gefragt - Gejagt 12:00 Tagesschau 12:15 ARD-Buffet 13:00 ZDF-Mittagsmagazin 14:00 Tagesschau 14:10 Rote Rosen 15:00 Tagesschau 15:10 Sturm der Liebe

16:00 Tagesschau
16:10 Verrückt nach Meer
17:00 Tagesschau
17:15 Brisant
18:00 Gefragt - Gejagt
18:50 Gefragt - Gejagt

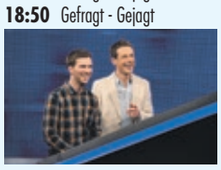

19:45 Wissen vor acht - Werkstatt
19:50 Wetter vor acht
19:55 Börse vor acht
20:00 Tagesschau
20:15 Harrys Insel
21:45 Tagesthemen
22:00 Tatort: Falsch verpackt
23:30 Der Metzger muss nachsitzen
01:00 Tagesschau
01:10 Harrys Insel
02:43 Tagesschau
02:45 Der Metzger muss nachsitzen
04:15 SchleichFernsehen extra
05:03 Tagesschau
05:05 Brisant
05:30 Zoobabies
05:55 Wissen macht Ah!

ZDF

09:00 heute Xpress 09:05 Volle Kanne - Service täglich 10:30 Notruf Hafenkante 11:15 SOKO Wismar 12:00 heute 12:10 drehscheibe 13:00 ZDF-Mittagsmagazin 14:00 heute - in Deutschland 14:15 Die Küchenschlacht 15:00 heute Xpress 15:05 Bares für Rares

16:00 heute - in Europa
16:10 Die Rosenheim-Cops
17:00 heute
17:10 hallo deutschland
17:45 Leute heute
18:00 SOKO Wien
19:00 heute
19:20 Wetter
19:25 Bettys Diagnose
20:15 Der Alte
21:15 Letzte Spur Berlin
22:00 heute journal

22:30 Sketch History
22:55 Das literarische Quartett

23:40 heute+
23:55 Starsky & Hutch
00:45 Starsky & Hutch
01:30 Letzte Spur Berlin
02:15 Der Alte
03:15 SOKO Wien
04:00 Die Rosenheim-Cops
04:45 Leute heute
05:00 hallo deutschland
05:35 Die Mädchen-WG: Urlaub ohne Eltern

NDR

06:00 Sesamstraße 06:20 mareTV kompakt 06:35 Visite 07:20 Rote Rosen 08:10 Sturm der Liebe 09:00 Nordmagazin 09:30 Hamburg Journal 10:00 Schleswig-Holstein Magazin 10:30 buten un binnen | regionalmagazin 11:00 Hallo Niedersachsen 11:30 Wie geht das? Wenn der Zug Verspätung hat 12:00 Brisant 12:25 In aller Freundschaft 13:10 In aller Freundschaft - Die jungen Ärzte 14:00 NDR//Aktuell 14:15 die nordstory - Grüne Großstadt 15:15 Mit dem Mähdrescher durch die Great Plains - Amerikas Mittelwesten

16:00 NDR//Aktuell
16:20 Wer weiß denn sowas?
17:10 Leopard, Seebär & Co.
18:15 Hofgeschichten
18:45 DAS!
20:00 Tagesschau
20:15 die nordstory - Poel
21:15 Die Reportage - Urlaubsparadies Ostsee?

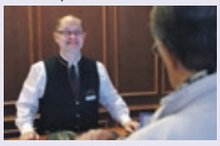

21:45 NDR//Aktuell
22:00 Tietjen und Bommes
00:00 Hoëckers Highlights
01:00 Tietjen und Bommes
03:00 Mein Norden
03:15 Nordmagazin
03:45 Schleswig-Holstein Magazin
04:15 Hamburg Journal
04:45 buten un binnen | regionalmagazin
05:15 DAS

RTL

06:00 Guten Morgen Deutschland 08:30 Gute Zeiten, schlechte Zeiten 09:00 Unter uns 09:30 Alles was zählt 10:00 Der Blaulicht Report 11:00 Der Blaulicht Report 12:00 Punkt 12 - Das RTL-Mittagsjournal 14:00 Die Superhändler - 4 Räume, 1 Deal 15:00 Die Superhändler - 4 Räume, 1 Deal

16:00 Meine Geschichte - Mein Leben
17:00 Meine Geschichte - Mein Leben
17:30 Unter uns
18:00 Explosiv - Das Magazin
18:30 Exclusiv - Das Starmagazin
18:45 RTL Aktuell
19:03 RTL Aktuell - Das Wetter
19:05 Alles was zählt
19:40 Gute Zeiten, schlechte Zeiten
20:15 Die schönsten Fernsehmomente Deutschlands
00:00 RTL Nachtjournal
00:27 RTL Nachtjournal - Das Wetter
00:30 Die schönsten Fernsehmomente Deutschlands
01:35 Paradise Hotel
03:15 Der Blaulicht Report
04:05 Der Blaulicht Report

Harrys Insel

ARD 20.15 Uhr

Der 60 Jahre alte Harry Stockowski versucht in der Wildnis Kanadas einen Neuanfang zu starten. Wider Erwarten findet er keine einsame Insel vor, sondern wird dort unfreundlich von Susan empfangen. Ihrer Behauptung zufolge gehört die Insel ihr, weshalb sie Harry mit dem Gewehr verscheuchen will. Beide kämpfen hartnäckig um die Blockhütte. Harry lässt sich nicht so einfach von Susan vertreiben, da er die Insel einschließlich der Hütte vor mehreren Jahren gekauft hat.

Samstag 10.08.

ARD

06:20 Das Mutcamp 2.0 06:45 Das Mutcamp 2.0 07:10 Anna und die wilden Tiere 07:35 Anna und die Haustiere 07:50 Checker Julian 08:15 neuneinhalb 08:25 Die Pfefferkörner 08:50 Die Pfefferkörner 09:20 Die Pfefferkörner 09:50 Tagesschau 09:55 Giraffe, Erdmännchen & Co. 10:45 Hallo Schatz - Vom Plunder zum Prachtstück 11:30 Quarks im Ersten 12:00 Tagesschau 12:05 In aller Freundschaft - Die jungen Ärzte 12:55 Tagesschau 13:00 Woran dein Herz hängt 14:30 Ein Drilling kommt selten allein

16:00 W wie Wissen
16:30 Deutschland-Reportage: Die Organbote
17:00 Tagesschau
17:10 Brisant
17:47 Das Wetter im Ersten
17:50 Tagesschau
18:00 Sportschau - DFB-Pokal
19:57 Lotto am Samstag
20:00 Tagesschau
20:15 Maria Mafiosi
21:40 Utta Danella - Lügen haben schöne Beine
23:05 Tagesthemen
23:25 Das Wort zum Sonntag
23:30 Vertigo - Aus dem Reich der Toten

01:33 Tagesschau
01:35 Maria Mafiosi
03:00 Utta Danella - Lügen haben schöne Beine
04:35 Brisant
04:58 Tagesschau

ZDF

06:00 Löwenzahn 06:25 PUR+ 06:50 Zoom - Der weiße Delfin 07:00 Peter Pan - Neue Abenteuer 07:20 Peter Pan - Neue Abenteuer 07:45 Wuffel, der Wunderhund 07:55 1, 2 oder 3 08:20 Robin Hood - Schlitzohr von Sherwood 08:30 Robin Hood - Schlitzohr von Sherwood 08:45 heute Xpress 08:50 Bibi Blocksberg 09:15 Bibi und Tina 09:40 Bibi und Tina 10:05 Lassie 10:25 heute Xpress 10:30 Notruf Hafenkante 11:15 SOKO Wismar 12:00 heute Xpress 12:05 Menschen - das Magazin 12:15 Bettys Diagnose 13:00 Bettys Diagnose 13:45 Kreuzfahrt ins Glück 15:13 heute Xpress 15:15 Mit 80 Jahren um die Welt

16:00 Bares für Rares
17:00 heute Xpress
17:05 Länderspiegel
17:35 plan b: Zurück zur Natur

18:05 SOKO Kitzbühel
19:00 heute
19:20 Wetter
19:25 Da kommst Du nie drauf!
20:15 Ein starkes Team
21:45 Der Staatsanwalt
22:45 heute journal
23:00 das aktuelle sportstudio
00:00 heute Xpress
00:05 Varg Veum - Zeichen an der Wand
01:25 Varg Veum - Schwarze Schafe
02:50 Ich, du und der Andere
04:30 Mit 80 Jahren um die Welt
05:15 Da kommst Du nie drauf!

NDR

06:00 Türkei - Land, Leute und Sprache 06:30 Hablamos Español 07:00 Die Sendung mit der Maus 07:30 Sehen statt Hören 08:00 Service: Trends 08:30 Die Reportage - Urlaubsparadies Ostsee? 09:00 Nordmagazin 09:30 Hamburg Journal 10:00 Schleswig-Holstein Magazin 10:30 buten un binnen | regionalmagazin 11:00 Hallo Niedersachsen 11:30 Hofgeschichten 12:00 Hark Olufs - Amrumer Abenteurer wider Willen 12:30 Unsere Geschichte - Meine Kindheit an der See 13:15 Weltreisen 13:45 Einmal quer durch Südafrika 14:30 Eine Robbe und das große Glück

16:00 WaPo Bodensee

16:45 Der Pferdeversteher
17:30 Tim Mälzer kocht!
18:00 Nordtour
18:45 DAS
20:00 Tagesschau
20:15 Wer weiß denn sowas XXL

23:25 Ein Komiker lacht selten allein
00:55 Trepper und Feinde
01:40 Trepper und Feinde
02:25 Trepper und Feinde
03:10 Trepper und Feinde
03:55 Trepper und Feinde
04:45 buten un binnen | regionalmagazin
05:15 DAS!

RTL

06:50 Verdachtsfälle 07:50 Familien im Brennpunkt 08:50 Familien im Brennpunkt 09:50 Familien im Brennpunkt 10:55 Der Blaulicht Report 11:50 Der Blaulicht Report 12:50 Der Blaulicht Report 13:45 Der Blaulicht Report 14:45 Der Blaulicht Report 15:40 Die Superhändler - 4 Räume, 1 Deal

16:45 Die Superhändler - 4 Räume, 1 Deal
17:45 Best of…! Deutschlands schnellste Rankingshow
18:45 RTL Aktuell
19:03 RTL Aktuell - Das Wetter
19:05 Life - Menschen, Momente, Geschichten
20:15 MEGA! Der Super-Supertalent-Samstag
01:10 Die schönsten Fernsehmomente Deutschlands

Varg Veum – Zeichen an der Wand

ZDF 00.05 Uhr

Privatdetektiv Varg Veum arbeitet als Lehrer, um mehr Zeit für seine Freundin Karin zu haben. Kurze Zeit später wird er mit seiner Vergangenheit konfrontiert. Als Jugendbetreuer sagte Varg gegen Kniven aus, der für den Tod eines Mädchens verurteilt wurde. Ausgerechnet mit diesem Mädchen, das unter geheimnisvollen Umständen starb, hatte Varg auch eine Affäre. Kniven, der auf seine Unschuld pocht, startet einen Rachefeldzug gegen alle, die ihn hinter Gitter brachten.

„Hier schlägt das Herz der Landwirtschaft“

LandTageNord 2019

Da geht nicht nur Landwirten das Herz auf. Vom 23. bis zum 26. August tummeln sich wieder rund 600 Aussteller aus den Bereichen Agrarwesen und Freizeit auf den LandTagen-Nord in Wüsting bei Oldenburg. Die Besucher der „Erlebwas-Messe“ können sich auf zahlreiche Exponate, viele Mitmachaktionen und jede Menge Unterhaltung freuen – ein Spaß für die ganze Familie.

Auf den LandTagenNord warten viele Exponate, Tiershows und zahlreiche Mitmachaktionen auf die Besucher.

Ob zu Landwirtschaft, Bau, Energie, Haushalt, Garten, Autos, Haustieren oder zum Bereich Gesundheit und Ernährung, die LandTageNord bieten Besuchern auf rund 130.000 m² Ausstellungsfläche ein vielfältiges Angebot an Produkten, Informationen und Dienstleistungen. Technikbegeisterte erhalten hier die Möglichkeit, auf geführten Besichtigungen eine der größten und modernsten Biogasanlagen der nordwestlichen Region zu besichtigen. Auf dem großen Versuchsfeld neben dem Freigelände finden zudem Praxisvorführungen von Geräten und Maschinen statt. Oldtimerfans können sich auf über 100 historische Landmaschinen freuen.

Wenn es mit der Aussichtsgondel hoch hinaus geht, eröffnet sich den Passagieren ein ganz anderer Blick auf das Messegelände. Am Boden geblieben, halten die LandTageNord für kleine Besucher tolle Attraktionen wie Ponyreiten, ein Tattoostudio, mehrere Hüpfburgen, eine Strohburg, eine riesige Sandburg und einen Streichelzoo bereit. Aber auch an Jagdhornbläsern, Polizeipferden, der Border-Collie-Show oder Aktionen wie dem Kartoffel-Suchen, kann sich das Kinderherz erfreuen. Für Erwachsene steht hingegen 2019 am zweiten Messetag (24.08.) ab 18 Uhr die große After-Work-Party mit Morgenmän Franky (ab 21 Uhr) auf dem Programm.

Tierfreunde kommen bei zahlreichen Tierschauen und Championaten ganz auf ihre Kosten. Im Tierschauring findet unter anderem die Elitenstutenschau und das Fohlenchampionat des Pferdestammbuchs Weser-Ems statt. Auch der Masterrind-Jungzüchterwettbewerb und die 17. Deutsche Schafschurmeisterschaft werden auf der Messe zu sehen sein. Die LandTageNord sind jeden Tag von 9 bis 18 Uhr geöffnet. Weitere Informationen gibt es auf www. landtagenord.de.

Sprungturm wird zusätzlich erneuert

Arbeiten am Ganderkeseer Freibad liegen im Plan

Mitten im Sommer müssen Badegäste in diesem Jahr auf eine Erfrischung im beliebten Freibad in Ganderkesee verzichten. Es wird seit Ende der vergangenen Badesaison umgebaut. Zum aktuellen Stand der Baumaßnahme gibt der Ganderkeseer Bäder-Chef Henry Peukert Auskunft.

Im September des vergangenen Jahres wurden die Arbeiten am Ganderkeseer Freibad aufgenommen. Anfangs floss laut Bäder-Chef Henry Peukert viel Zeit in den Rückbau. Er berichtet: „Das gesamte alte Rohrleitungssystem musste ausgebaut werden.“ Viel Aufwand habe auch die Suche nach Leckagen, die zu Wasserverlust führen können, abverlangt. Über Jahre hinweg seien die Becken immer mit Farbe bestrichen worden, weshalb ihre Farbbeschichtung habe mühsam abgestrahlt werden müssen, damit etwaige Risse in den Wänden erkennbar werden. Ausgehend von der Wasseroberfläche sei der Beckenkopf um einen Meter mit einer Betonsäge abgetrennt und der verbliebene Rest wieder neu aufbetoniert worden. „Der sensibelste Teil eines Schwimmbeckens ist die Überlaufrinne“, betont Peukert. Zuletzt wurde sie im Sportbecken angebracht. Von ihr aus laufe überschüssiges Wasser in die Schwallwasserbehälter, die mit Ausnahme des neuen Kinderplanschbeckens bereits für alle anderen Becken unterirdisch angelegt seien. Zwei Firmen seien neuerdings vor Ort und hätten Rinnsteine auf das Sportbecken gelegt, was als Vorbereitung auf die folgende Folienauskleidung diene. Planmäßig sei vorgesehen, erst das Sport-, dann das Nichtschwimmer- und schließlich das Sprungbecken zu bearbeiten. Sämtliche Rohrleitungen befänden sich ebenfalls schon unter der Erde und seien auf ihre Dichte hin überprüft. Anstelle einer Filteranlage für alle Becken wie bisher erhalte nun jedes Becken seine eigene Filteranlage. Für diesen Zweck seien die Filterbehälter bereits aufgestellt. Als Nächstes erfolge der Anschluss der Geräte an das Filternetz. Des Weiteren sei die schräg abfallende Kante im Sprungbecken ausgebessert worden, um den Normen zu entsprechen. Ursprünglich war nicht angedacht, den Sprungturm zu erneuern. Peukert erklärt: „Die Politik hat sich entschlossen, den Sprungturm neu zu machen, was ich sehr begrüße.“ Momentan laufe die Planung, wobei eine Firma den Turm mit Ein-Meter-Federbrett sowie einer Drei- und einer Fünf-Meter-Plattform vorab fertig aufbauen und dort aufstellen soll. Zwischen Jahresende und Anfang Februar soll der Umbau abgeschlossen sein und das Freibad pünktlich zur neuen Freibadsaison eröffnen. Das neue Kursbecken im Anbau macht ebenso Fortschritte und soll ab Februar Badegästen zur Verfügung stehen. „Bis jetzt hat hier alles supergut funktioniert“, gibt sich Peukert optimistisch.

Im Zeitraum zwischen Jahresende und Februar soll der Umbau im Ganderkeseer Freibad fertig sein.

Der Badleiter Henry Peukert ist mit dem bisherigen Stand der Arbeiten zufrieden.

Anzeige

Tiefuhr

(0 42 21) 1 34 61

- Rollläden
- Markisen
- Vordächer
- Fenster
- Türen

Unsere Markisen stellen alles in den Schatten

Sicherheitsrollläden inklusive:

Motorbedienung mit Hochschiebesicherung

Führungsschiene mit Sicherheitsabdeckung

verdeckte Befestigung der Führungsschiene

MUSTERAUSSTELLUNG • EIGENE FERTIGUNG
TOP-QUALITÄT ZU FAIREN PREISEN
Mühlenstraße 136 • 27753 Delmenhorst
(0 42 21) 1 34 61 / 1 83 37 • andre.tiefuhr@ewetel.net

hüppe markisen · somfy · weinor DIE MARKISE · ALUKON system

Anzeige

Festivalfieber
JUTE MUSIK VOL. 1

LINE UP: Jay Oh, Mark Richter, Claudia Adel, Andreas Bergersbacher, Martin Scholz uvm.

16. & 17.08.
16-21 Uhr

Wir freuen
uns auf Euch!

JUTE-CENTER
DELMENHORST

jute-center.com */jute.center* */jute.center*